EDICION DE 14 PAGINAS
OFICINAS: AGUSTINAS 1269
TELEFONOS:
ADMINISTRACION Inglés 650 Nacional 77.
REDACCION Inglés 3114
Casilla 81 D

LA NACION

PRECIO: 10 CENTAVOS
NUMERO ATRASADO 20 CENTAVOS
SUSCRIPCIONES
Por 1 año. . . $ 25.—Por 3 meses. . . $ .8.—
Por 6 meses. . . $ 14.— 1 año, extranjero $ 50.-

AÑO II. Santiago de Chile, Sábado 18 de Mayo de 1918. Núm. 491

Hasta el último cartucho

ESTA VISTA, EN QUE APARECEN UNOS SOLDADOS FRANCESES DISPARANDO CONTRA EL ENEMIGO QUE HA INVADIDO UNA CIUDAD DEL NORTE DE FRANCIA, DA IDEA DE LA INTENSIDAD QUE REVISTE LA LUCHA EN EL FRENTE OCCIDENTAL, LOS TRES SOLDADOS HAN QUEDADO AISLADOS Y SE DISPONEN A VENDER CARAS SUS VIDAS

ARTISTA FRANCESA

MLLE. EDRUEE DORMENIL, ACTRIZ FRANCESA QUE REPRESENTA CON GRAN ACEPTACION EN EL TEATRO OXFORD DE LONDRES

LA PIEDAD

Sofocada bajo su amplia hopalanda de pieles la imponente señora Lemufe alcanzó la puerta del Liceo en el preciso instante en que salían los alumnos. Había medido su paso para no llegar con la menor anticipación.

—No corresponde a una mujer de mi carácter andar por esas calles como una cualquiera se decía. Y en efecto, a raíz de una feliz especulación en jabones hecha por su esposo, la señora Lemufe había adoptado un gran tono, el tono desde luego, que estaba a su alcance adoptar. Un gran sombrero de terciopelo negro adornado en la base con un encaje de plata vieja encerraba su espesa cabellera de un rubio indefinido. Un tupido velillo a ramazones disimulaba apenas el duro bozo que le cubría el labio superior. Era por cierto una de esas mujeres de las que no conviene reírse, no obstante lo grotesco de su aspecto exterior.

—¡Jaquelet!, gritó...

Un chicuelo como de siete años se destacó de entre sus turbulentos condiscípulos y tomando una mano de la señora Lemufe, echó a caminar alegremente.

—¡Vamos, vamos!, en fila como es debido....

Bajo sus rubios bucles el rostro del niño se obscureció un instante y luego, sin abandonar la mano de su madre, Jaquelet siguió marchando como un hombrecito. Olvidaba decir que aquel niño sonrosado como un ángel, era efectivamente el hijo de aquella horrible mujer.

La vista de un carretero que a la vuelta de la calle de Amsterdam castigaba despiadado a una pobre bestia, arrancó un grito de protesta al corazón del niño.

—¡Oh mamá! dile a ese hombre que no se debe castigar así a los animales.

—¿Por qué te ocupas en lo que no te importa? exclamó rudamente la señora Lemufe. Un caballo no es un rentista: tiene que ganarse su forraje. Y así diciendo, tomó a mano izquierda, hacia la calle Jules Lefevre con gran alivio del niño que no podía resistir aquel espectáculo brutal. Quiso la mala suerte, sin embargo, que pocos pasos más adelante vieran una mujer pobremente vestida, que llevaba también de la mano a un chicuelo andrajoso, envuelto en un miserable chal de lana.

Presa de una nueva pena que apenas atinaba a explicarse, Jaquelet no podía separar los ojos del humilde grupo. Dirigió una mirada elocuente al cálido abrigo de su madre y luego, sin decir una palabra se puso a contemplar también la elegante pelliza que la cubría, pelliza hecha a prueba de los más recios inviernos y en una de cuyas faltriqueras guardaba la luciente pieza de cinco francos que papá le había dado la víspera en ocasión de su cumpleaños. La idea de un injusto contraste nació en él y en su corazón de niño abriase, por primera vez, la flor exquisita de la sensibilidad. Desde la súbita fortuna de sus padres era frecuente que le asaltara esa obscura noción de una injusticia general; y como comenzaba a sorprenderle el desequilibrio de los seres y las cosas que veía en torno suyo, el sentimiento de la piedad se despertaba en lo más íntimo de su alma. Hay muchos niños que maduran así, prematuramente, para el dolor de la vida.

De pronto Jaquelet exclamó:

—El profesor nos ha leído esta tarde ''Los dos pajarillos.'' Hay allí un muchacho de mal corazón que mata a uno de los pájaros y el verso agrega que los niños no tienen piedad. ¿Es cierto mamá?

La señora de Lemufe levantó los hombros con ganas quizá de castigar al niño. Ella tenía con respecto a la piedad una fórmula lapidaria; la piedad es un sentimiento vano; quienes la practican no van muy lejos en la vida. Se contentó con sacudir la mano del niño agregando a guisa de consuelo:

—Vamos a comprar esos bombones ingleses que tanto te gustan.

Apenas habían penetrado en la confitería de la calle Clichy cuando Jaquelet advirtió, perplejo, la presencia de la pobre mujer y del niño andrajoso.

—Sí—decía el confitero—evidentemente tengo azúcar; pero usted debería tener un cupón, y si no tiene dinero es como si no tuviese cupón. La cosa es clara...

—Yo le suplico, señor, imploraba la mujer. Mi niño necesita azúcar, pues el doctor dice que eso fortifica. Usted me conoce, señor, pues soy del barrio; mañana cobraré mi pensión de guerra; es un crédito por veinticuatro horas nada más lo que le pido!...

—No, no—exclamó cortante el confitero.—El crédito es un mal hábito para los pobres.

—Mamá, mamá, murmuró Jaquelet, no me compres bombones; dale el dinero a esa pobre mujer....

La señora Lemufe no pestañeó siquiera.

—Un cuarto de kilo de bombones ingleses, pidió en alta voz...

El confitero la atendió solícito y una vez servida salió a la calle empujando a Jaquelet. Apenas habían franqueado la puerta, la señora Lemufe se dirigió al niño con aire severo:

—¿Sabes que se te ocurren ideas estravagantes? Mucho me temo que te vas a convertir en un verdadero idiota... ¿Adónde vas ahora?...

Jaquelet entró como una bomba en la confitería, deslizó entre los dedos del pequeño andrajoso su moneda de cinco francos y volvió junto a su madre, exclamando:

—Había olvidado mi cuaderno sobre el mostrador....

'Evidentemente— gruñó la señora Lemufe— ¡este chico no sirve para nada!

GEORGES LUCQUOIS.

El cielo es una colonia

¿Extranjeros aquí?

Los ingleses consideran al cielo como una colonia más. Yo estoy seguro de que cuando una de estas viejas inglesas beatas llega al paraíso, su indignación es terrible si ve que allí se le guarda la menor consideración a un francés, a un español, a un italiano o a cualquier otro bienaventurado que no hable inglés.

—¡Cómo! ¿Extranjeros aquí? ¡Hombres del podrido continente?

Yo conozco a una miss Jonnes que me lo decía con toda franqueza: 'Sólo Inglaterra irá al cielo, porque sólo ella está limpia de pecado. El resto del mundo es una inmundicia: gula, pereza, champagne, juego, jambes en l' aire, literatura libre y corridas de toros. ¡Horrible! ¡Basty!''

Para esta miss Jonnes, el cielo, como la India, es una posesión británica. Puede que tenga razón. En esto de la conquista del cielo, los ingleses han procedido como en la de sus otros territorios: con mucha disciplina y con mucho dinero. Ha sido una conquista militar hecha a tambor batiente por el Ejército de Salvación. ¿Cómo es que, en las recientes fiestas, entre las tropas coloniales, este ejército no ha tenido representación ninguna? Es un ejército que cuenta más de seiscientos mil soldados en pie de guerra. Tiene cabos, sargentos, capitanes, coroneles, cuarteles enormes en toda Inglaterra y aliados en el mundo entero.. Yo he visto muchas veces sus batallones desfilar a paso de carga por las calles londinenses. Un ruido enorme los precedía. Trompetas, tambores, cornetines, clarines, platillos... Detrás, perfectamente alineadas, venían una serie de inglesas altas y viejas de apostura marcial, mostrando unas pantorrillas sin carne, con unos paraguas muy largos en la mano y unas plumas en el pelo, a manera de las que usan los salvajes para asustar al enemigo. ¿Quién osaría disputarle una parcela de cielo a tan aguerridos soldados? Yo no lo he intentado nunca. Al paso del Ejército de Salvación me he refugiado siempre en el quicio de una puerta, y me he dicho:

—Estos ingleses, después de apoderarse de los mares y de la tierra, se nos apoderarán también del cielo.

Yo ya me imagino lo que será el cielo en manos de los ingleses. A las ocho y media, los bienaventurados tomarán el **break-fast**: un huevo con jamón, pescado frito, té o café, pan y manteca; a las doce el **lunch**: **roast-beef** frío, ensalada de remolachas, **puding** y queso; a las cinco, té con pastas; a las siete, el **dinner**: sopa o pescado, **roast-beef** caliente, **puding** y queso. Todos los bienaventurados se pondrán el **smoking** para cenar. No se podrá fumar en el comedor. De vez en cuando se organizarán **gardens-partys**. Se hará mucho **sport**. Por las noches habrá **soirés** musicales. Los Domingos, supresión de todo espectáculo y prohibición absoluta de juego. Inútil añadir que todo estará cerrado a las doce y media de la noche.

Los ingleses destruirán todo el encanto de la divina morada. Que hablen los indios. Ellos también tenían poesías y leyendas.

Llegará uno al cielo y le obligarán a afeitarse el bigote. Los **policeman**, grandes, enormes, impasibles, no le permitirán a uno la menor infracción a las Ordenanzas del Municipio celeste. El cielo no responderá, en modo alguno, a esta descripción encantadora que hizo de él un gran escritor cien años atrás, esto es, antes de la dominación inglesa: ''Se come de la mañana a la noche; las aves, asadas, vuelan aquí y allá, con la fuente de la salsa en el pico, y se sienten muy agradecidas cuando alguien las coge para comérselas; las tortas mantecosas crecen en el campo; por todas partes se deslizan alegres arroyos de **consomé** y de **champagne**, circundados de árboles, en cuyas ramas flotan blanquísimas servilletas; se come, se enjuaga la boca y se come de nuevo sin que el estómago experimente la menor fatiga. Se cantan salmos, se juega y se bromea con los tiernos angelitos, o se va de paseo a la verde pradera del Aleluya. Ningún dolor, ninguna molestia, ni aun cuando un transeunte os pisa los callos.''

En aquellos tiempos valía la pena de ir al cielo; pero ahora aquello será una especie de **bording-house** inglés. El clima seguirá siendo agradable; pero el régimen alimenticio dejará mucho que desear.

JULIO CAMBA

PARA EL REMATE

de Maquinarias y Animales, en Puente Alto, el DOMINGO 19 del presente HABRA TREN ESPECIAL QUE SALDRA DE SANTIAGO A LAS 10 A. M.

Larraín Olavarría & Co.

19-e

LAS INCIDENCIAS MUNICIPALES

Aún no logra constituirse una mayoría estable

EN LA SESION DE ANOCHE SIETE REGIDORES ABANDONAN LA SALA

EL SEÑOR MARIN EXPLICA ESTA ACTITUD. — POR SU PARTE EL EX-EDIL SEÑOR URZUA DA LAS RAZONES QUE TUVO EL Y OTROS COLEGAS PARA CONCURRIR A LA SESION.

A pesar de todas las gestiones realizadas para constituir una mayoría municipal que responda a las aspiraciones y necesidades de la ciudad, nada se ha logrado conseguir.

Las incidencias surgidas a raíz del retiro del señor Osorio de la Junta de Alcaldes toman cuerpo de día en día, llegándose a formar en la corporación edilicia un caos que perjudica a la comuna.

La sesión municipal de anoche

Anoche celebró sesión ordinaria la Municipalidad.

Presidió el Primer Alcalde, señor Rogelio Ugarte, y asistieron el segundo y tercer alcaldes, señores Osorio y Retamales; los regidores señores Larraín, Phillips, del Campo, Talavera, Marín, Gaete, Almarza, Gajardo, Escanilla y Manríquez; y el secretario municipal señor Mena Larraín.

Se encontraban también en la sala los regidores de la anterior Municipalidad, señores Besa, Adrián, Urzúa y Tagle.

Leída y aprobada el acta de la sesión anterior, el señor Phillips solicita se le conceda el uso de la palabra.

El señor Alcalde le hace presente que, en conformidad al Reglamento de sala, inmediatamente de aprobada el acta, debe procederse a la lectura de la cuenta y a la aprobación de los asuntos que hayan quedado en tabla en la sesión anterior; y en consecuencia, se ve en el caso de no poder acceder a la petición del señor Phillips.

A continuación, el señor Alfredo Urzúa, como ex-regidor, pide el asentimiento de la sala para hablar en nombre de sus colegas presentes a fin de intervenir en la aprobación de la última acta de la Municipalidad pasada, que ha sido objetada en muchos puntos por el actual Municipio.

Los señores Talavera, Marín y demás regidores de la mayoría se oponen a esta petición, alegando que un ex-regidor no tiene derecho a intervenir en los actos de la Municipalidad en funciones.

La barra acogió esta actitud con francas demostraciones en contra de los opositores a la petición del señor Urzúa, los cuales abandonaron la sala en medio de una gritería ensordecedora de parte del público que había acudido a oir la sesión.

Como no se diera número nuevamente, el señor Alcalde levantó la sesión.

Una gran concurrencia hizo después al señor Ugarte una entusiasta demostración de simpatía.

La mayoría en formación en nuestra imprenta

De la Municipalidad, los regidores que forman en la oposición, se dirigieron a nuestra imprenta, donde el señor Pedro . Marín nos hizo el siguiente relato para justificar el abandono de la sala de parte de él y demás colegas:

—Una vez terminada la lectura del acta de la sesión del Martes último, que se aprobó, solicitó la palabra el señor Phillips y el Alcalde se la negó fundado en que debía dar cumplimiento al reglamento que ordena que tan pronto se apruebe el acta, se de lectura a la cuenta.

Inmediatamente pide la palabra el ex-edil señor Urzúa; que en compañía de los ex-regidores señores Tagle Cárter y Adrián habían tomado asiento en los sillones de la sala.

Al querer hablar el señor Urzúa, me opuse por estimar que no tenía derecho a hacerlo y como él insistiera, mis amigos y yo abandonamos el salón de sesiones, en medio de los gritos de la barra.

Con don Eduardo del Campo

El señor Eduardo del Campo, por su parte, nos dijo que él y sus amigos tenían conocimiento que en la última sesión celebrada por la pasada Municipalidad se tomaron numerosos acuerdos de dudosa corrección y legalidad, motivo por el cual ellos han retardado la aprobación de dicha acta, con el objeto de darse el tiempo necesario para imponerse de los antecedentes, antecedentes que se darán a la publicidad en la prensa de mañana.

El ex-regidor señor Urzúa explica su presencia en la sala

En vista de las declaraciones del señor Marín, buscamos anoche al ex-regidor señor Urzúa, para obtener de él una explicación sobre su presencia en la sala municipal.

El señor Urzúa dijo más o menos lo siguiente:

''En conformidad a lo dispuesto en el artículo 33 del Reglamento Interior de la I. Municipalidad de Santiago, debió aprobarse el acta de la última sesión celebrada por la Municipalidad pretérita, previa lectura del secretario.

''El artículo citado dice:

''En esta sesión (la primera que
'' celebre la nueva Municipalidad)
'' se dará lectura por el secretario:
''1.o Al acta de la última sesión
'' que será aprobada por la Muni-
'' cipalidad cesante.''

En aquella sesión, no se cumplió con esta disposición reglamentaria, pues no se dió lectura al acta respectiva.

En la primera sesión ordinaria del Martes pasado, a indicación de un señor regidor, quedó pendiente la aprobación de esa acta después de un largo debate acerca de la legalidad o ilegalidad de algunos acuerdos.

Dada esta situación, nunca producida antes de ahora, en el Municipio de Santiago, creí de mi deber y así también lo creyeron varios de mis ex-colegas, asistir a la sesión de esta noche para imponerme del acta en cuestión y aprobarla si ella estaba conforme.

Al efecto, en el momento oportuno solicité el uso de la palabra del señor primer Alcalde para pedir la lectura del acta del 2 de Mayo y aprobarla en unión de mis demás colegas presentes en la sala.

En ese momento, en medio de un desorden y gritería de grandes proyecciones, los señores regidores que forman la nueva mayoría municipal, abandonaron la sala, dejándola sin número.

Creo y seguiré creyendo que he ejecutado un legítimo derecho al concurrir con algunos de mis colegas del Municipio pasado para pronunciarnos sobre el acta de que me ocupo.

La remoción del señor Ugarte

La solicitud en que siete regidores pedían sesión especial con el objeto de remover al primer Alcalde, se proveyó:

''Santiago, a 17 de Mayo de 1918.

Estense a lo decretado con fecha 15 del presente.

Se amonesta a los señores regidores firmantes por las siguientes faltas al orden cometidas por ellos y contempladas en el Reglamento Interior de la I. Municipalidad:

1.o No guardar respeto, moderación y dignidad en su presentación (art. 16, N.o 3.o y art. 97.);

2.o Hacer imputaciones y atribuir al primer Alcalde intenciones opuestas a sus deberes (art. 96, N.o 6); y

9.o Resistirse a expresar las causales en que fundan la remoción pedida, haciendo caso omiso del decreto del infrascripto del 15 del presente (art. 98).

Anótese, y publíquese.—R. Ugarte B.''

Sesiones diarias

El Alcalde puso la siguiente providencia a la solicitud firmada por siete regidores para celebrar sesiones diarias de 9 a 12 de la noche:

''Santiago, a 17 de Mayo de 1918.—Para proveer, certifique el secretario acerca de los siguientes puntos:

1.o Si alguno de los señores regidores firmantes ha presentado algún proyecto o moción sobre las materias de que tratan los Nos. 3.o, 4.o, 5.o, 6.o, 7.o, 8.o, 9.o y 10.o de la solicitud que precede; y

2.o Si sobre las mismas materias hay en tabla o en estado de discutirse o resolverse por la I. Municipalidad algún proyecto, moción o asunto que haya quedado sin tratarse por la I. Municipalidad anterior.

Anótese, y publíquese.— R. Ugarte B.''

CONFERENCIA

El Dr. Baez Epstein dará su segunda conferencia en el salón de la Congregación israelita, San Diego 1130, el Sábado 18 a las 9 P. M.
Entrada libre para los correligionarios e invitados.

LA COMISION.

NOTA.— Se advierte a los concurrentes que el tema de la conferencia será interpretado en castellano. 3630-16-e

LA PROXIMA EXPOSICION EN EL URUGUAY

LA SOCIEDAD NACIONAL DE AGRICULTURA CONSIDERA LA INVITACION QUE SE LE HA HECHO

NO TOMA RESOLUCION MIENTRAS EL GOBIERNO NO RESUELVA LO RELATIVO A LOS FONDOS

DOS PALABRAS CON UN MIEMBRO DE LA SOCIEDAD DE FOMENTO FABRIL

Se ocupó ayer nuestro diario de la Exposición Sud-Americana de Agricultura e Industrias, que se verificará indefectiblemente en Uruguay, en Enero de 1919, e hizo resaltar la conveniencia que existe de que Chile se haga representar en ella.

Con el objeto de tener algunos datos sobre el particular, nos trasladamos a la Sociedad Nacional de Agricultura, una de las instituciones llamadas a tener participación muy importante en esta clase de asuntos.

Allí se nos dijo, que en la última sesión del Consejo Directivo se había considerado la nota del señor Cónsul del Uruguay, en la que invita a la Sociedad a concurrir a la Exposición; y que estimándose muy oportuna la idea, se acordó dirigirse al Gobierno para que, si le es posible, proporcione los fondos necesarios.

Un torneo de esta clase, se nos dijo, ocasionará un acercamiento ventajoso entre los países concurrentes.

Además, el monto de los gastos no será subido, ya que no se exige la construcción de pabellones especiales, sino, por el contrario, el comité organizador se encargará de la colocación de los productos exhibidos.

A una pregunta formulada por nosotros acerca de qué artículos sería conveniente llevar, se nos contestó que ellos son numerosos. Así es menester hacer propaganda a los vinos chilenos que son de calidad excelente, a las maderas, a la miel, cera, papas, frejoles, garbanzos, frutas secas y en conserva, legumbres, etc.

Con un miembro de la Sociedad de Fomento Fabril

La Sociedad de Fomento Fabril es otra de las instituciones llamada a tomar alguna iniciativa en el torneo que nos ocupa.

Para saber qué ambiente hay en ella, con respecto a la proyectada exposición, visitamos ayer a don Pedro Luis González, persona que tiene parte directiva en la Sociedad de Fomento y que, además, fué comisario de la Exposición de Quito, efectuada en 1910.

Yo creo, afirma el señor González, que una exposición sud-americana como la que se piensa realizar en Montevideo, es a todas luces conveniente.

Serviría para que los diversos países conocieran lo que cada uno produce, facilitándose así un intercambio con base sólida.

Chile necesita procurar mercados a diversos artículos para cimentar su elaboración.

Por otra parte, estos torneos presentan la oportunidad para realizar una propaganda de todo género.

Así, por ejemplo, podrían enviarse folletos sobre el salitre, la minería, la agricultura, las artes, las bellezas naturales del país, etc.

Este es un medio eficaz para que las naciones se conozcan, y estrechen sus vínculos comerciales, industriales y políticos.

En síntesis, estimo que el Gobierno haría bien en hacerse representar en la próxima exposición de Montevideo.

PERALES Y MANZANOS DE EXPORTACION

Dado el gran desarrollo que está tomando el comercio de la fruta fresca, especialmente el de exportación, el que, después de la guerra, será enorme, el Criadero de Arboles de Santa Inés ha prestado la mayor atención a la formación del más completo stock de las variedades más adecuadas, las que ofrece por grandes cantidades a precios reducidos.

Dirija sus órdenes al Administrador, Nos, o al Agente General señor Eladio Vicuña, Agustinas 1150, Casilla 1417. Santiago.

El jefe de la 4.a División Militar

Conferencia con el Presidente de la República.—Creación de una nueva repartición militar.—El señor Moore será destinado como jefe de ella.—Probable jefe de la Cuarta División Militar

En la tarde de ayer estuvo en la Presidencia, a saludar al señor Sanfuentes, el Jefe de la Cuarta División del Ejército, General de Brigada señor don Manuel Moore, actualmente en Santiago.

El señor Moore aprovechó la oportunidad para manifestarle al Primer Mandatario, que, en vista de haber cumplido dos años en el desempeño de la jefatura de la Cuarta División, y de acuerdo con lo prescripto en el reglamento respectivo, había solicitado del Ministerio de la Guerra su traslado a otra guarnición.

Al tratar sobre este punto, el Presidente manifestó al General señor Moore sus agradecimientos por el buen pie en que mantenía los servicios militares que le habían sido confiados, como igualmente por los adelantos introducidos en las diversas reparticiones de las cuales era jefe.

Terminó el señor Sanfuentes pidiéndole que continuara a cargo de la Cuarta División por un año más, por considerar que sus servicios en esa guarnición eran necesarios.

No obstante, sabemos que el señor Moore será destinado a esta capital, donde se le nombrará Jefe del nuevo Departamento de Tiro y Reclutamiento, que se creará, debiendo suprimirse previamente la actual Inspección de Tiro.

Se nos ha informado, además, que al General señor Moore, se le encomendará la organización de esta nueva repartición y la dictación de sus respectivas ordenanzas.

En algunos círculos gubernativos, se nos ha informado que se designará al General señor Ramírez para que asuma la jefatura de la Cuarta División. Este jefe desempeña actualmente el puesto de jefe de la Tercera División Militar.

El Ministro de Cuba

Se dirige hoy a Buenos Aires

Hoy, a la 1 P. M., se embarcarán en la Estación Mapocho, con destino a Los Andes, a fin de seguir viaje a Buenos Aires, por la combinación transandina de mañana Domingo, el Ministro de Cuba don Enrique Pérez Cisneros y la señora Felipa de Pérez Cisneros. En la metrópoli argentina permanecerán hasta el 25 del actual, día en que seguirán viaje al Brasil a bordo de uno de los vapores del Lloyd Brasileño.

Haciéndonos eco del sentimiento general que produce en nuestra sociedad la partida de Chile de los esposos Pérez Cisneros, nos es grato dejar constancia del afecto unánime y de la simpatía sincera y profunda que ambos supieron captarse durante cinco años de residencia en esta ciudad. Por ello estamos seguros de que la despedida en los andenes de Mapocho constituirá hoy todo un acontecimiento social.

Don Enrique Pérez Cisneros

Formulamos los mejores votos por que el viaje del distinguido diplomático que tan honrosamente supo mantener aquí el prestigio de la bandera cubana, sea enteramente feliz y porque, en su puesto de Río, tenga una actuación tan brillante y discreta como la que le ha tocado desarrollar en esta República.

El señor Pérez Cisneros, antes de abandonar a Chile, de donde se le vé partir con sentimiento, ha enviado a nuestro Ministro de Relaciones Exteriores, la nota que damos a continuación:

''Tengo el honor de informar a V. E. que el Sábado 18 del mes en curso, abandonaré esta capital para dirigirme a Río de Janeiro, a donde mi Gobierno se ha servido trasladarme.

A partir de la indicada fecha, quedará al frente de esta Legación, con el carácter de Encargado de Negocios, el Secretario de la misma, señor Oscar de Castro y Bachiller, rogando encarecidamente a V. E. se digne acordar al señor de Castro la misma benévola acogida con que en toda circunstancia fuí tan honrado y favorecido por parte de V. E. y del Gobierno de Chile, comprometiendo con ello mi gratitud imperecedera.

Permítame V. E. expresarle el sentimiento de sincero pesar que experimento por ausentarme de este noble país, así como los votos muy ardientes y cordiales que formulo en esta ocasión por su incesante progreso y engrandecimiento, a que es tan acreedor por sus indiscutibles méritos en todos los órdenes.

Y reiterando a V. E., así como a los demás dignos miembros del Gobierno de Chile el testimonio de mi profundo reconocimiento por las gentiles atenciones que me fueron prodigadas, facilitándome con ellas la misión gratísima de consolidar las fraternales relaciones entre nuestros dos países, aprovecho esta oportunidad para renovar a V. E. las seguridades de mi más alta y distinguida consideración.— (Firmado).—**Enrique Pérez Cisneros.''**

Esta nota ha sido contestada en los siguientes términos, que dejan de manifiesto el aprecio con que en el Gobierno de Chile contaba el distinguido diplomático:

''Santiago, 16 de Mayo de 1918.—Señor Ministro:

Tengo el honor de acusar recibo de la nota de esa Legación fechada el 15 del presente, en la que V. E. me participa que el Sábado próximo dejará esta capital con destino a Río de Janeiro, en donde desempeñará las funciones de Enviado Extraordinario y Ministro Plenipotenciario de Cuba.

En la misma comunicación se sirve V. E. manifestarme que quedará a cargo de esa Legación el secretario señor Oscar de Castro y Bachiller con el carácter de Encargado de Negocios.

El Gobierno no ha podido menos de imponerse con sincero pesar de la resolución del Gobierno Cubano de poner término a la misión de V. E. en Chile, ya que durante su larga actuación diplomática en este país ha encontrado en V. E. un eficaz y solícito cooperador de su política de franca cordialidad para con la República de Cuba.

Muy reconocido por los votos y amables expresiones de V. E., este Ministerio ha tomado debida nota de la designación recaída con motivo de la partida de V. E. en el secretario de esa Legación, señor de Castro.

Aprovecho esta oportunidad para reiterar a V. E. las seguridades de mi alta consideración.

(Firmado). — **Daniel Feliú''**.

El Gobierno ha concedido al señor Pérez Cisneros la medalla Al Mérito de primera clase.

Mayo 18

San Félix de Cantalicio

CAMBIO

Bancario......	16 23/32
Comercial	16 25/32

ORO: 57%

Equivalencias del Cambio

1 £ vale........	14.35.51
1 Franco	0.52.98
1 Dólar..........	3.05
1 Peseta........	0,86.95
N. Argentino	1.39

ROBLE

en dimensiones que Ud. desee, y desde 3.50 mts. hasta DIEZ METROS entregables en el momento de su pedido por tener aserraderos en Santiago. Le vende a precios bajos la

Barraca Fábrica "IBERIA"

AVENIDA MATUCANA 745
— ENTRE LAS ROSAS Y SAN PABLO —
: LOS DOS TELEFONOS :

FRANCISCO GARCIA PAZ

EMPRESA FORLIVESI

— DE —

POMPAS FUNEBRES

RESENTACION Y PRECIOS UERA DE TODA COMPETENCIA.

Calle Merced 812-814
(Casi frente al Teatro Santiago)
TELEFONO INGLES 377

Además de tener una organización perfecta y producir en el país todo lo necesario en el ramo, Pregunta:

¿QUIEN TENDRA MAS INTERES EN SERVIR Y ATENDER BIEN AL PUBLICO, UNA SOCIEDAD ANONIMA O UN PARTICULAR, QUE ES A LA VEZ SU UNICO DUEÑO?

JUAN FORLIVESI

Pompas Fúnebres

"La Confianza"

Estado 11 :: Teléfono 689

Si no quiere perder dinero, tiempo y paciencia, acuda Ud. a esta casa reconocida como

Verdaderamente seria

PRECIOS

Sin Competencia

TALLERES PROPIOS

Servicios

Rápidos a Provincia

LA CENTRAL

POMPAS FUNEBRES

Atención esmerada. Precios reducidos. Elegancia y corrección en sus servicios.

Su lema no es especular, es vender barato para vender mucho.

DIRECCION:

MERCED esq. San Antonio

FRENTE A DAUBE

Teléf. Ing. 595

POMPAS FUNEBRES

LA NACIONAL

EMPRESA ZENTENO

Arturo Prat 711, frente a 10 de Julio

Teléfono Ing. 2724

Servicios desde 35 a 3 mil pesos.

Servicio de ataúd y carroza blanca, desde 30 pesos.

J. A. ZENTENO

POMPAS FUNEBRES

EMPRESA ZENTENO

Delicias 2584, casi esquina Molina (cuatro cuadras Estación Central).

TELÉFONO INGLÉS 524

Nuestros servicios son presentados en forma insuperable y a los precios más bajos. Sin recargo hacemos todos los trámites de sepultación. Atiende personalmente.

CARLOS ZENTENO LOYOLA

POMPAS FÚNEBRES

LA SANTIAGO

SAN DIEGO 15. TELEF. 2653
SUCURSAL: ARTURO PRAT ESQ. AV. MATTA. TELEF. 6103

Servicios desde 35 a $ 3,000. Ataúd y carroza blanca desde 30 pesos. Urnas metálicas y maderas finas.

Servicios nocturnos sin recargo.

RICARDO GAMBOA VIVAR

Sociedades Anónimas

C. S. A. V.

Compañía Sud-Americana de Vapores

VIAJES DIRECTOS Y RAPIDOS A COLON EN 14 DIAS

Los siguientes vapores dotados de telegrafía inalámbrica sistema "MARCONI", saldrán próximamente para la ZONA DEL CANAL (Colón):

Vapor "**IMPERIAL**, capitán Gregory, el Miércoles 22 de Mayo a las cuatro de la tarde.

Vapor "**PALENA**", capitán Mathias, el Miércoles 5 de Junio a las cuatro de la tarde.

Harán escala en Coquimbo, Antofagasta, Iquique, Arica, Mollendo, Callao, Salaverry y Paita. Llegarán a Colón el 5 y 19 de Junio, atravesando el mismo día el Canal hasta Colón.

Tendrán espléndidas conexiones con vapores para Europa, y con las lujosas naves de United Fruit Company, que zarpan para New York y New Orleans. En Antofagasta y Arica combinarán con los trenes internacionales a La Paz, que salen los días Sábado y Lunes a las 8.40 A. M. y 4 P. M., respectivamente.

El vapor "**MAPOCHO**", capitán Toledo, con instalación de telegrafía inalámbrica sistema "MARCONI", saldrá para Eten e intermedios, el Sábado 18 de Mayo, a las cuatro de la tarde con escala en Coquimbo, Huasco, Caldera, Chañaral, Taltal, Antofagasta, Gatico, Tocopilla, Iquique, Caleta Buena, Pisagua, Arica, Mollendo, Chala, Pisco, Tambo de Mora, Callao, Huacho, Supe, Huarmey, Casma, Samanco, Chimbote y Salaverry.

Valparaíso, Mayo 14 de 1918.

ONTERE PLAZA,
Gerente.

AGENTE: Carlos Rogers, Bandera esquina Moneda; SUB-AGENTES: S. H. Spencer, Huérfanos 948; Expreso Villalonga, Agustinas 848, y Compañía Transportes Unidos, Estado esquina Delicias.

DROGUERIAS Y BOTICAS

Antes de surtir sus respectivos establecimientos, rogamos consultar los precios de nuestras pastillas medicinales. Conviene a sus intereses ver nuestra exposición o exigir muestras a nuestros vendedores. Toda clase de Gomas de Eucaliptus, Gomas corrientes, grandes, chicas y surtidas. Mentas de todas clases, regular, suave, fuertes, extra-fuertes. Merengues con santonina con chocolate y comprimidos de santonina. Pastillas de Vichy, azufre, carbón, clorato potasa, magnesia, Tolú, etc. Por mayor: **HUCKE, Bandera 763. Teléfono 1006. Casilla 3148.**

3470-18-e

VIÑA EDWARDS

DE GUILLERMO EDWARDS

Av. Irarrázaval 1605—Teléfono Inglés 47, Ñuñoa

Precios de los vinos embotellados (sin envase):

Corriente, tinto, 1/1.......	$ 6.60 docena	$ 55.00	por ciento
Especial „ 1/1.......	„ 7.80 „	„ 65.00	„ „
Semillón blanco 1/1.......	„ 7.80 „	„ 65.00	„ „

Descuentos por más de 100 botellas y por compras en bodega

ALFREDO L. GABARROCHE D., Administrador.

¡¡AUTOMOVILISTAS!!

¿Quieren Uds. evitar una molestosa panne? Remitan sus trabajos al "The Chillian Vulcanization Taller", de Héctor Mozó Merino, Agustinas 2206, el que garantiza la formalidad del trabajo, pues toda reparación está bajo la dirección absoluta del dueño; que ha hecho estudios especiales en Europa sobre el particular.

¡No olvidar!

AGUSTINAS 2206

3710-18-e

AVISOS DE REMATE

REMATE

de Calzado Americano

Mañana, a las 3½ P. M., continuará el remate judicial de calzado americano en

COMPAÑÍA 1036

Hay un gran surtido de calzado para señoras y niños.

PEDRO LUIS VILLEGAS,
Martillero de Hacienda.

3518-19-e

REMATE DE MUEBLES

(POR CUENTA DE UNA SUCESION)

DEPOSITADOS EN EL PASAJE UGARTE 50, ENTRE MOLINA Y UNION AMERICANA

HOY SÁBADO 18, A LAS 2 P. M.

——: **HAY** :——

Roperos con espejo, peinadores, cómodas y veladores con mármol, ropero con espejo, de jacarandá, **gran ropero antiguo de caoba**, colchón, frazadas, mueble para afeitarse, amoblados, de asiento tapiz lana y seda, y otro de cuero, **rica caja de fierro contra incendio, de Bash**, estante giratorio, mesa de alas, silla felpa de doblar y de Viena, consola, estufa, cuadros, grabados, útiles de cocina, y las Obras Famosas muy bien empastadas. **Romana de 500 kilos, gran prensa de copiar**, etc.

UNA PARADA DE ARNESES PLATEADOS SIN USO

ENRIQUE MANDIOLA B., Martillero de Hacienda.
3485-18-e

REMATE VOLUNTARIO

DE UNA CHACRA EN LINDEROS

El 22 del presente, a las 3 de la tarde, ante el Notario don Manuel Gaete Fagalde, remataremos en nuestra Oficina la 3.a hijuela de "Lo Bascuñán", situada en Linderos, a 25 minutos de la Estación.

La mencionada hijuela tiene una superficie de 43 hectáreas regadas, de las cuales hay 20 muy bien alfalfadas, 5 de viña francesa en perfecto estado, el resto entrebolado; casas de habitación, bodegas, galpones, posesiones para inquilinos, 10,000 metros de arboleda frutal, etc.

Las posturas comenzarán por el bajo

MINIMUM DE $ 90,000

que se pagarán reconociendo una deuda a la Caja Hipotecaria de $ 40,000 y el resto mitad al contado y mitad a 6 meses plazo con el 8% de interés anual.

Para visitar la propiedad, solicitar una orden nuestra.

CARLOS RIVAS VICUÑA Y CIA.
Morandé 233, entre Huérfanos y Agustinas
CASILLA 3414. — TELEFONO 603.

3469-22-o

VENTAJOSO REMATE

El 29 de Mayo, a las 3 P. M., se rematará ante el juez compromisario don Francisco Izquierdo Vargas, y en su estudio, Monjitas 707, la propiedad

Números 282 y 290 de la calle del Ejército

esquina de Grajales, perteneciente a la sucesión de don Alberto Izquierdo Reyes, por el

MINIMUM DE $ 250,000

pagaderos: reconociendo el subastador, por su valor comercial, la deuda a favor de la Caja de Crédito Hipotecario en bonos del 6% con 1%, que se encuentra reducida a la suma de $ 18,116. El saldo se pagará con una tercera parte al contado; una tercera a tres meses plazo y el resto a seis meses a contar desde el día del remate.

La propiedad puede visitarse diariamente, de 2 a 4 P. M. Bases y antecedentes en la oficina del Notario don Manuel Gaete Fagalde.

2783-30-e

REMATE

El 24 de Mayo en curso, a las 4 P. M., en el estudio de don Galvarino Gallardo Nieto, Ahumada número 168, altos, compromisario que conoce de la partición de bienes de la señora Dorotea Mancheño de Larraín, se rematará la valiosa y extensa casa de dos pisos, signada con los

Nos. 1688-1690 de la calle Santo Domingo

esquina sur-este de Riquelme número 555 de esta ciudad.

Mide una superficie de 1,272 metros cuadrados y está compuesta de tres casas que producen en conjunto $ 1,500 mensuales.

Mínimum: $ 160,000

pagaderos reconociendo una deuda primitiva de cien mil francos, estimados por su valor comercial, a favor de la Caja de Crédito Hipotecario; y el saldo mitad al contado y la otra mitad a seis meses plazo con el interés del 8 por ciento anual; quedando hipotecada la propiedad para responder por el precio insoluto.

La propiedad ha sido tasada por el perito don Domingo Calvo Mackenna en

$ 303,035

de los cuales $ 133,035 corresponden al terreno y $ 170,000 a los edificios.

Las casas pueden visitarse los Lunes, Miércoles y Viernes, de 2 a 3 P. M.

Títulos, tasación, antecedentes y demás datos en el estudio del compromisario, Ahumada 168, altos.

24-E

Gran Remate

de Animales

-- Y --

MAQUINARIA AGRÍCOLA

Por conclusión del arriendo de la Hacienda San Juan de Pirque y terminación de la Sociedad Chadwick y Marín, remataremos el Domingo 19 del presente, en el Fundo San Luis (Bajos de Mena), todo el ganado, maquinarias y enseres de dicho Fundo:

—— HABRA: ——

MAQUINARIAS. — 1 motor Garret 8 H. P., 1 motor Raby de 6 H. P., 1 trilladora Niágara de 36", 1 trilladora Ramsome, 1 harneadora Boby grande, 1 prensa Whitmann de acero, 1 id. de madera, 1 picadora para pasto, 3 sembradoras Deering, 4 rastras para pasto, un rastrillo y 3 segadoras de la misma marca, una maquinaria completa para picadura de leña, con hachas, etc., etc. Una maquinaria completa para fabricación de cáñamo, un molino para frangollo, 1 descremadora, un carro y línea Decauville, una desgranadora de maíz, etc., etc.

ENSERES Y HERRAMIENTAS.—15 carretas grandes y chicas, carretones de volcar, carreta para guardar herramientas, carretillas, rastras de clavo, fragua completa, fragua chica portátil, 2 arados, rastras de todas clases, acequiadores, yugos aperados, carreteros y aradores, collares, pecheras, palas, horquetas, picotas, azadones, etc., etc.

COCHES.—1 coche de trompa, un breack de 4 ruedas, con repuestos de ruedas, 2 coches chicos de 2 ruedas, arneses para tiro pareja y postillón.

ANIMALES VACUNOS.—170 novillos de 3 a 4 años, 240 vacas y vaquillas, 50 bueyes, 50 vacas paridas de primera calidad, con ternero chico y 100 machos y hembras.

Nos permitimos recomendar este ganado por su mestizaje y por ser criado en la cordillera, es muy sano.

CABALLARES.—85 caballos, de coche, de montura, de potrón, chilenos y mestizos, percherones. Un potro chileno inscripto en la Sociedad Nacional de Agricultura, 50 mulas aperadas y diestras para el arado.

El remate tendrá lugar el Domingo 19 del presente en el Fundo San Luis (Bajos de Mena), a las 11 A. M. Los interesados podrán trasladarse en TREN ESPECIAL del FF. CC. de Pirque, que saldrá de Santiago a las 10 A. M., y en Puente Alto tendrán coches para trasladarse al lugar del remate, y podrán volverse en tren de 5.50 P. M.

Para más datos y pormenores dirigirse a

LARRAIN, OLAVARRIA & CIA.
Huérfanos 1138. - Casilla 913

3449-19-e

Ministerio de Hacienda

Remate de Terrenos Salitrales

DEL FISCO

En conformidad a lo dispuesto en la ley N.o 3.200 de 22 de Enero de 1917 y el decreto supremo N.o 210 de 7 de Febrero del presente año que se publica íntegro en el Diario Oficial el día diez de Agosto y siguientes [illegible]biles del presente año, a la una P. M. se pondrán en subasta pública en Santiago, ante la Junta de Almoneda, los siguientes lotes de terrenos salitrales con el mínimum de precios que se indican a continuación:

TERRENOS DE LEALTAD DEL LOCO

Lote Norte, con 6.132.722 quintales métricos, a $ 0.25 cada uno [illegible] de 16 peniques.

Lote Sur con 1.536.231 quintales métricos, a $ 0.25 oro cada uno.

TERRENOS AL NORTE DE LA OFICINA COYA

Lote N.o 1 con 7.677.897 quintales métricos, a $ 0.25 oro cada uno;
Lote N.o 2 con 6.825.642 quintales métricos, a 0.25 oro cada uno;
Lote N.o 3 con 7.744.405 quintales métricos, a 0.25 oro cada uno;
Lote N.o 4 con 6.009.527 quintales métricos, a 0.25 oro cada uno;

Terrenos alrededor de la Oficina Sebastopol con 206.106.05 quintales métricos, a $ 0.10 oro cada uno.

TERRENOS ALREDEDOR DE LA OFICINA PAN DE AZUCAR

Lote B, con 1.582.354 quintales métricos, a $ 0.20 oro cada uno.

TERRENOS SAN JUAN DE SOLEDAD

Lote C, con 2.540.526.20 quintales métricos, a $ 0.25 oro cada uno.

Terrenos al Poniente de Rosario de Huara, con 892.712.58 quintales métricos, a $ 0.20 oro cada uno;

Terrenos al Poniente de Santa Rosa de Huara, con 1.188.308.17 quintales métricos, a $ 0.20 oro cada uno;

Terrenos al Poniente y Sur de Constancia, con 1.093.756.14 quintales métricos, a $ 0.25 oro cada uno;

Terrenos al Poniente de la Oficina Moroussia, con 1.325.731.36 quintales métricos, a $ 0.20 oro cada uno;

Terrenos al Sur de la Oficina Valparaíso, con 2.602.957.99 quintales métricos, a $ 0.20 oro cada uno.

Los interesados pueden consultar los antecedentes en la Sección Salitre del Ministerio de Hacienda, diariamente de 2 a 4 P. M., y en las Intendencias de Valparaíso y Tarapacá.

2506-25-e

Remate de Muebles, Abarrotes

Y 12 CABALLOS

Hoy Sábado, a las 2 P. M., en Nataniel 40

Por cuenta de la Sucesión de don Ramón Guerrero y otros.

—— HAY: ——

Dos juegos comedor, uno de encina con mármol y espejos, otro de lingue con mármoles, mesa correderas, 12 sillas de encina enjuncadas, otras id., asiento madera, loza cristales, útiles cocina, cocinas, mesas, 1 bicicleta, cuadros, guarda ropa, peinadorcito, estante despensa, mesa centro, cuadros, pedestales, alfombras, veladores, lámparas de gas, mesas de arrimo, varios pianos en mal estado, amoblado salón, etc.

Abarrotes: restos de arroz, yerba, aceite, grasa, café, luche, cochayuyo, conservas, licores surtidos, peso mostrador, molinillo granos, etc.

12 caballos de montura y otros, 1 potrón de 3 años alazán, hijo de Preti, especial para Ejército.

MONTERO Y CIA.

18-e

REMATE

JUDICIAL

El 10 de Junio próximo, a las 2 P. M., se rematará ante el 2.o Juzgado Civil de esta ciudad, la

FABRICA DE ALCOHOLES DE J. RENOM Y CIA.

ubicada en la calle de Bezanilla número 1811, de esta ciudad, en los siguientes lotes:

1.o Seis foudres grandes, a $ 250 cada uno.
2.o Ocho foudres, un poco más chicos, a $ 200 cada uno.
3.o Una cuba grande para agua, a $ 80.
4.o Una bomba de transmisión, sin su motor, $ 400; y
5.o Terreno (900 metros cuadrados), edificios (783 metros cuadrados), compuesto de un grande y alto galpón de cemento armado, dos piezas para oficinas, dos subterráneos, un caldero a vapor con sus maquinarias de transmisión, cañería, techo de fierro galvanizado, piso de ladrillo de composición, un estanque, todo por el

Mínimum de $ 25,000

Este último precio se paga mitad al contado y el resto a seis meses.

Los foudres se rematan de a uno por uno.

La propiedad se presta para cualquiera industria, y el precio ha sido rebajado por cuarta vez.

Bases y antecedentes en la Secretaría del Juzgado, expediente del Banco Anglo-Sud-Americano con J. Renom y Cía. Más datos y para visitar la propiedad, oficina de don Roberto Arriagada Bravo, Bandera 231.

Santiago, 4 de Mayo de 1918.

O. DARRIGRANDI,
Secretario.

3668-19-e

Remate

JUDICIAL

El día 7 de Junio próximo, a las 3½ P. M., se rematará ante el señor Juez Letrado del 3er. Juzgado Civil de esta ciudad, en juicio de Moisés Lazo de la Vega, la propiedad calle de

SAN PABLO Nos. 1500 O 1502 AL 1510 O 1516, ESQUINA DE SAN MARTIN Nos. 758 AL 792

de esta ciudad.

Mínimum $ 195,716.66

dos tercios de su tasación, ascendente a $ 293,575.

El precio se pagará reconociendo una deuda primitiva de 108,[illegible] pesos de la Caja Hipotecaria en bonos del 8% y el saldo mitad al contado y el resto a seis meses.

Bases y antecedentes en la Secretaría del Juzgado. Expediente del Banco Anglo-Sud-Americano Limitado, con don Carlos Regal Salas.

Más datos dará don Roberto Arriagada Bravo, Bandera 231.

Santiago, Mayo 8 de 1918.

E. GUZMAN,
Secretario.

3669-19-e

CAJA DE CREDITO

HIPOTECARIO

Remate judicial

El 3 de Junio, a las 3 P. M., se rematará en el 4.o Juzgado Civil de Santiago, el inmueble signado con los números 1563 a 1565 de la calle de Catedral, de esta ciudad.

MINIMUM: $ 63,093.32

que se pagarán: a) con $ 32 mil 898.25, saldo de una obligación hipotecaria a favor de la Caja de $ 35,000 primitivos en letras del 8% con 1%; y b) con el saldo de $ 30,195.07 al contado, en dinero efectivo.

Bases y antecedentes en la Secretaría del Cuarto Juzgado Civil.

Títulos en el Archivo de la Caja Hipotecaria.

2823-18-e

¡El Agua "Impotable" he ahí al enemigo...!

Dáse el nombre de agua potable a aquella que sirve para los usos domésticos y que no representa un peligro para la salud de los que la consumen. Sus caracteres organolépticos deben ser los siguientes: límpida, incolora, inodora, de sabor agradable, disuelve bien el jabón, cuece las legumbres.

El agua llena una de las más importante funciones del organismo, cual es la de la eliminación de los residuos alimenticios; si ella no está en condiciones de pureza y de higiene necesaria, su función será inocua, sino per judicial para la salud.

Depure Ud., pues, el agua que bebe y dele las cualidades que necesite.

Los Lithines del Dr. GUSTIN

Hacen de la peor agua una deliciosa bebida mineral, efervescente, digestiva, diurética, refrescante y eliminadora por excelencia.

Por mayor y menor:
AUGUSTO MEYTRE
Valparaíso

31-E

LA NACIÓN

Santiago, 18 de Mayo de 1918

POLITICA COMERCIAL

Al ocuparnos ayer de la necesidad de que Chile concurra en debida forma a la Exposición Sud-Americana de Agricultura e Industrias que se verificará en Montevideo en Enero del año próximo, hicimos alusión a una idea que hemos sostenido muchas veces en estas columnas: la de unificar la acción de los gobiernos continentales hacia una política de favores aduaneros tan recíprocos como excepcionales que no podrían concederse a los países de otros Continentes.

La circunstancia de que los gobiernos europeos hayan denunciado ya o se preparen a denunciar todos los tratados de comercio que tienen celebrados con los países neutrales, está revelando que sus estadistas abarcan el porvenir con mirada previsora y se preparan a entrar en la lucha económica que seguirá a la actual conflagración, con las manos libres y sin compromisos de ninguna especie que puedan entrabar los rumbos económicos que les convenga adoptar. Hay en esta actitud una lección muy franca y terminante al mismo tiempo que una oportunidad preciosa para que los gobiernos sudamericanos tomen posiciones definidas a fin de mantener incólume su potencialidad económica y productora ante las consecuencias que habrá de tener la ajustación de la paz.

El eje de esa política salvadora está en el pacto solemne de no acordar a ningún país extraño a esta fraternidad latina, las cláusulas de nación más favorecida, que deberán reservarse exclusivamente a los Estados Latino - Americanos. Formaríamos así una gran agrupación aduanera capaz de abastecerse a sí misma y de hacerse aceptar en seguida en muchos de los mercados más importantes del mundo. Todas las orientaciones del progreso moderno nos iluminan en ese camino.

Por lo demás es ésta una aspiración casi secular inculcada a los estadistas chilenos por don Andrés Bello. A ella se ajustaron los primeros tratados de comercio que celebramos al iniciar la vida ordenada de la República, bajo la administración del Presidente Prieto, como el tratado Campino-Ramos Arispe de 1831 celebrado con Méjico, el Tratado Rengifo-Tábara de 1835 con el Perú y el Tratado con Nueva Granada.

Más aún los Estados Unidos al ajustar con Chile en 1834 un convenio de amistad, comercio y navegación, aceptaron de un modo expreso que no tenían por qué hacerse extensivas a ellos las franquicias que se otorgaban recíprocamente las naciones de común origen. Francia y Bélgica siguieron esta misma norma, reconociendo como la Cancillería norte-americana que estas excepciones se derivaban lógicamente de la íntima conexión de los intereses y sentimientos de los países que habían formado un mismo cuerpo político bajo la dominación española.

Y en un luminoso mensaje enviado por el Presidente Prieto al Parlamento de 1833, se indica como una aspiración nacional algo que toma hoy día la más capital importancia entre los anhelos de nuestros conciudadanos: la necesidad de que los países latino-americanos se unan para proteger a sus industrias contra la ruinosa competencia de las del Viejo Mundo.

Así, lo que era un principio de gobierno de los primeros fundadores de la República, es hoy la obligación primordial de los encargados de consolidar una independencia económica que los transtornos universales de la hora presente nos han hecho entrever como muy cercana y que con un poco de sagacidad y de entereza diplomática podríamos preparar con grandes posibilidades de éxito. El Gobierno de Chile debe pues estudiar el modo de entablar negociaciones con los demás Estados que se desprendieron del imperio colonial de España, para uniformar en este sentido una política de recíproca conveniencia que cree entre ellos vínculos estrechos y duraderos.

El porvenir económico de nuestro país está en la expansión comercial de los productos de la agricultura y de las industrias nacionales; y el desahucio que Francia ha hecho y que Inglaterra se prepara a hacer de sus tratados marca el momento único para que el Gobierno de Chile pueda desarrollar la política iniciada por don Andrés Bello en 1830 y que fué con alta previsión renovada por don Luis Barros Borgoño en 1895, cuando este distinguido estadista estuvo al frente de nuestra Cancillería.

EN MERCED

Hemos recibido orden de vender

MAGNIFICA RESIDENCIA MODERNA

Consta de una espléndida casa-habitación de 2 pisos con las piezas de recibo, gran hall, patio con parque, bodega subterránea y dependencias en los bajos, y de 6 dormitorios, pieza de toilette y galería de vidrios en los altos. Pabellón al fondo de dos pisos con 6 piezas, hall y baño. Los materiales de construcción son de ladrillo.

La casa tiene decorados, parquets, gas, luz eléctrica y se encuentra en muy buen estado de habitación.

Deuda al Banco Hipotecario de Chile de $ 50,000.

Precio: $ 180,000

Muchas facilidades de pago.

FREUDENBURG Y BALMACEDA

330 — MORANDE — 330

EL MENSAJE ARGENTINO

Como nuestros lectores han podido verlo ayer en nuestras columnas de información telegráfica, el Mensaje del Presidente de la Nación Argentina, que ha sido leído este año ante el Congreso acusa una intensa labor reconstitutiva y organizadora por parte del Excmo. señor Irigoyen y sus colaboradores.

Ese Mensaje contiene conceptos particularmente gratos para Chile y encierra frases inspiradas en la más sincera y delicada gentileza para calificar las atenciones modestas pero entusiastas de que fueron objeto los distinguidos argentinos que honraron nuestro hogar nacional con motivo del Centenario de Maipo. El ilustre mandatario de la nación hermana habla con toda la fuerza de su cerebro privilegiado y de su alma de patriota del porvenir de su país y de la amistad sud-americana. La prensa chilena no sólo tiene motivos de congratulación en ese documento tan altamente concebido. Y debe en tal caso formular votos por que ese programa de gobierno siga cumpliéndose dentro de las mismas normas genéricas del nuevo concepto político de la entidad sud-americana y porque cada uno de los actos internacionales futuros de la Cancillería del Plata signifique un nuevo avance hacia el desideratum de la defensa continental ante las incertidumbres que el porvenir trae a plenos brazos para los países débiles, en una época en que la fuerza ha relegado al derecho a un pedestal meramente decorativo y presto a derrumbarse al menor soplo bélico.

Características de nuestra democracia

El analfabetismo. — El problema agrario

Nuestra democracia, bajo el punto de vista económico-social, está caracterizada por ciertos fenómenos dignos de observación y de estudio, algunos de los cuales han preocupado hondamente la atención de los estadistas y de la prensa.

Se ha dicho y repetido por eminentes sociólogos que "toda democracia ignorante es una parodia de democracia", de tal puede calificarse la nuestra bajo el punto de vista del analfabetismo. De una población de 3.789,864 habitantes, que registra la última estadística (1916), solamente 1.298,218 sabían leer y escribir; o sea, existe un 60 por ciento de analfabetos, porcentaje que es una vergüenza comparado con el de otros países del mundo y que constituye un peligro por las gravísimas consecuencias que siempre trae aparejada la ignorancia para la vida económica y social del país.

La ley de instrucción primaria, obligatoria y laica, reclamada desde hace tantos años por todos los espíritus cultos y verdaderamente liberales, vendrá a solucionar el problema del analfabetismo. La Alianza Liberal contrajo antes de su triunfo la promesa solemne de dictar esa ley; sólo se espera que se apruebe la clausura del debate para que ella sea una hermosa realidad.

Pero hay otro aspecto interesante de nuestra democracia, casi desconocido, es el que se refiere a la repartición de la riqueza privada y en especial de la propiedad territorial.

Hemos visto, cómo, a pesar de tener el título y la etiqueta de país democrático, somos en el fondo una parodia de democracia en cuanto a la instrucción, del mismo modo somos eminentemente antidemocráticos por lo que hace a la repartición de la riqueza. En efecto, con un territorio de 750,572 kilómetros cuadrados y con una población de cerca de cuatro millones de habitantes, tenemos solamente 91,309 fundos rústicos o sea uno por cada cuarenta habitantes. Del total hay 5,831 de más de 200 hectáreas; y 1,331 de más de 1,000 hectáreas.

La deficiente y desigual repartición de la propiedad territorial, tiene como consecuencias inmediatas y graves: la mala producción, la escasez de cosechas, el empobrecimiento general, con el agregado inevitable que señalan los criminalistas y que corrobora la estadística, del aumento de la delincuencia de robos y de crímenes y un mayor desarrollo de las teorías subversivas.

En Europa y algunos países de América, se ha trabajado y conseguido subdividir enormemente la propiedad, a fin de evitar los males indicados. Alemania, por ejemplo, con un territorio de 540,611 kms. cuadrados, y con una población de cerca de setenta millones de habitantes, tiene alrededor de 5.700,000 propiedades agrícolas, o sea una por cada diez habitantes; ocurre que a pesar de ser una monarquía en cuanto a su Gobierno, es un país eminentemente democrático por lo que hace a la repartición de la riqueza territorial. Los beneficiosos resultados que con ese sistema se han obtenido, los señala la estadística: aumento de la producción, mejoramiento de las cosechas y, en consecuencia, aumento de la riqueza, disminución de la delincuencia y orientaciones evolutivas y no revolucionarias de los partidos socialistas.

¿Qué medidas pueden adoptarse para conseguir una mayor división de la propiedad agrícola? El profesor del Seminario de Ciencias Económico-Sociales de la Universidad de Chile, doctor Daniel Martner, indicó en la Alta Comisión de Gobierno de que forma parte, las de crear una contribución especial sobre la extensión de los fundos y sobre la calidad del terreno.

A nuestro juicio, la más prudente y lógica sería la contribución especial sobre los terrenos sin cultivo y sobre las propiedades que excedan de un número determinado de hectáreas, doscientas, por ejemplo.

Es indispensable dictar éstas u otras medidas de previsión social, inspirándose para ello en el verdadero patriotismo que es el que mira a los intereses generales de la nación.

L'Aiglon

EDUARDO LEUPIN

TUS PADRES TE LLAMAN

Seríamos muy agradecidos a las personas que nos favorecieran con su paradero, o cualesquiera noticias. Joven que ha dejado la casa paterna desde ocho meses; de edad diecisiete años, es rubio, chico, ojos azules y nariz fina, de carácter vivo.

ROBERTO LEUPIN,
Casilla 41.—Chillán.
3729-21-e

La Física de Ziegler y Gostling

Segundo tomo, estará a venta desde el Jueves 16 en la

LIBRERÍA Y CASA EDITORIAL "MINERVA"

AHUMADA 39 Y 43

El I tomo aparecerá en la próxima semana.

Ruego renovar los pedidos de provincia para despacharlos oportunamente.

La **LIBRERIA y CASA EDITORIAL MINERVA** tiene la venta exclusiva de esta obra y de casi todos los textos escolares.

Pídanse a

M. GUZMAN MATURANA
SANTIAGO, CASILLA 1419

3421-19-e

Correos y Telégrafos

Debemos confesarlo: esperábamos la opinión del señor Ossa Borne acerca de nuestro proyecto sobre fusión de Correos y Telégrafos. La esperábamos porque el señor Ossa Borne no puede prescindir de darla en todo lo que se refiere a Correos; no está en sus nervios tolerar—su exquisita sensibilidad no se lo permite—que nadie conciba una idea sino a través de su cultivada mentalidad; que nadie mire al Correo sino por conducto de su vista de lince. El **se siente** autoridad en la materia y opina a diestra y siniestra, así como el jilguero canta, porque para eso está él.

El señor Ossa Borne ha nacido para opinar sobre el servicio de Correos y estamos seguros que morirá en la brecha: No se concebiría un asunto cualquiera—que toque al Correo siquiera de reflejo—sin que cayera sobre él el escalpelo del señor Ossa Borne,

Declara el señor Ossa Borne en su artículo publicado en ''El Mercurio'', que sólo ha recorrido de ligera el folleto en cuestión (el nuestro). Pues bien, sin más antecedentes ni mayor estudio, el señor Ossa Borne lo ataca en la forma y en el fondo, sin detenerse a considerar la falta de sentido común que tal actitud entraña.

Desde luego, el señor Ossa Borne confunde lamentablemente el concepto de **fusión** con el de **organización**. Nuestro proyecto es de **fusión**, como lo hemos dicho claramente, esto es, propone la forma de llegar a la unificación práctica de los servicios de correos y telégrafos. Es, por ésto, que el proyecto no habla, sino ligeramente, de las mejoras que podrían implantarse una vez practicada la fusión, porque semejante materia es propia de la **organización** definitiva que, conforme a las líneas generales del proyecto, vendría después.

Dice el señor Ossa Borne que son los sueldos el punto de mira positivo del proyecto. Replicamos que no es así; el punto de mira es el escalafón, y, para establecerlo, fué preciso indicar sueldos. A este respecto, es inexacto que los directores de departamento (no hay ningún inconveniente para que se les llame así; ahí está, por ejemplo, la Superintendencia de Aduanas) figuren en el proyecto—como lo dice el señor Ossa Borne—con sueldo menor que el asignado al Secretario General: éste tiene $ 15,000 y aquéllos $ 18,000. En cuanto al Sub-director, cuesta creer que la malicia del señor Ossa Borne no haya llegado hasta comprender que ese cargo está destinado al actual Director General de Telégrafos, que hoy gana $ 20,000.

El señor Ossa Borne hace mucho hincapié en el hecho de que se consideren en la categoría de jefes de oficina los directores de departamento. No vemos la razón: el tesorero fiscal de Quinchao—verbi-gracia—es jefe de oficina y a nadie se le ocurre que esta denominación pueda dar origen a divergencias con los superiores jerárquicos de ese tesorero, que son los directores del Tesoro y de Contabilidad. Por lo demás, parece que los directores de departamento—si el señor Ossa Borne no manda otra cosa—son funcionarios de más alta situación que el referido tesorero de Quinchao.

El señor Ossa Borne—eficiente como es—hace caudal de otro punto que, en realidad, no ha sido tratado sino someramente en el proyecto: nos referimos al cálculo económico.

Para demostrar con exactitud la economía o el mayor gasto que reportará la fusión, sería preciso practicar la fusión misma, esto es, unir materialmente las diversas oficinas de correos y de telégrafos. ¿Está el señor Ossa Borne en situación de decirnos cuánto se economizaría por el capítulo de locales, cuánto por gastos menores, cuánto por transporte de empleados?

En el proyecto que se comenta, dijimos con la mayor claridad posible que, sólo para facilitar la fusión, se conserva la jurisdicción actual de las oficinas y que ''es la geografía física del país, en relación con los diversos centros de atracción postal y telegráfica, la que debe inspirar el radio de acción que corresponde a cada oficina'' (página 15). No hay, pues, veracidad al sostener otra cosa.

Lo que se ve bien claro en el artículo del señor Ossa Borne es esto: él es autor de un proyecto de fusión de correos y telégrafos, que es lo mejor que se ha hecho y que se hará hasta la consumación de los siglos, puesto que él—el señor Ossa Borne—es la única autoridad que tenemos en Chile sobre la materia. Tanto es así, que el señor Ossa Borne, no encontrando ningún talento paralelo al suyo, ni siquiera parecido, en los tratadistas de ningún país, se ha visto obligado—porque el señor Ossa Borne es modesto—a citarse a sí mismo. ''Ya años antes—dice—expresamos a este respecto: ''No comprendemos más divisa posible, etc.''

Es verdad que en el citado proyecto del señor Ossa Borne, se confundió lastimosamente la idea de **fusión** con la de **organización** y que se pretendió establecerlo todo de una sola vez, o sea, la mejor manera de que no resulte nada bueno.

Conforme a las ideas del señor Ossa Borne, se fusionaron prácticamente—allá por el año 1897—casi todas las agencias postales con las oficinas telegráficas, y tan malo resultó el procedimiento, que hoy sólo queda un porcentaje insignificante de las oficinas fusionadas entonces. La fusión debió comenzar por la cabeza directiva y no por los pies.

La Dirección General de Correos se ha abstenido sistemáticamente de contestar las diversas publicaciones que el señor Ossa Borne viene haciendo desde que regresó de Bío-Bío y entendemos que para ello tiene muy buenas razones. Nosotros, en nuestro carácter particular, queremos dar gusto al señor Ossa Borne, contestándole su artículo; pero no abrigamos la idea de continuar una polémica en que nuestro contendor lleva la parte del león, puesto que no tiene reparo en criticar lo que no ha leído y en decir lo que no es verdad.

ENRIQUE VERGARA R.

W. Barbier
TRAIGAN EL ATAUD
¡AY MAMA CITA!
TE DOMINO

Toma el exquisito Té DOMINÓ. - **"Very Stout Man".**

POLITICA

Policía de Iquique

A propósito de un nombramiento. Lo que nos dice el Ministro del Interior

A la salida de la Moneda, nos encontramos ayer con el Ministro del Interior, a quien nos acercamos con el fin de conversar con él sobre algunos asuntos de actualidad.

Después de ser informados por el señor Alessandri sobre algunos de estos asuntos, la conversación versó sobre un artículo aparecido en un diario de ayer, y en el que se hace aparecer al señor Ministro del Interior en flagrante contradicción con el senador de Tarapacá.

A una pregunta nuestra, nos dijo el señor Alessandri:

—Ignoro a lo que ustedes se refieren. "El Diario Ilustrado" dice tantas cosas. Todo lo del actual Gabinete es malo, pésimo; malos los hombres y también sus actos. Se trata de un periódico de oposición y, como es natural, su papel es criticarlo todo. ¡Gajes del oficio, mis amigos, que se soportan con resignación! Más todavía, si entre los cargos hay algunos justos, se toman en cuenta; se acogen con serenidad, y se corrige lo malo. Para eso estamos.

—Nos referimos a unos telegramas que se han publicado, en los cuales el señor Ministro del Interior aparece nombrando al señor Madariaga, cuya persona resistía y repudiaba airado el senador de Tarapacá en Marzo de este año.

—¡Ah! Ya estoy! El asunto es muy claro y muy simple. Recuerdan ustedes que, en las elecciones que se verificaron en Tarapacá en el año 1915 en la noche del 5 de Marzo, la policía de Iquique hizo fuego graneado contra el pueblo, frente a las oficinas del Telégrafo. Absolutamente nada justificaba aquella agresión y se procedió sin la intimación previa que impone en tales casos la Constitución Política del Estado. Hubo muertos y heridos, como ustedes recuerdan y yo me encontré también entre los atacados. Entre los oficiales que mandaron el fuego se contaba Madariaga. Cuando fuí a Iquique para asistir a las elecciones del corriente año noté que había alarma pública entre los elementos de la Alianza Liberal, porque se quería nombrar al señor Madariaga jefe de Sección de Investigaciones. En épocas eleccionarias los ánimos se encuentran muy exaltados; los hechos más insignificantes provocan a veces dificultades graves y acarrean consecuencias lamentables. Deseoso de evitar todo desórden o perturbación del orden público, supliqué al señor Amunátegui que suspendiera el nombramiento del señor Madariaga, por el recuerdo triste que su presencia evocaba para el pueblo de Tarapacá.

—¿Cómo, entonces, el señor Ministro cambió de opinión?

—Por una razón sencillísima. Hice presente al señor Intendente de la provincia y al Prefecto las mismas razones que había tenido paro solicitar del señor Amunátegui no se hiciera ese nombramiento. El Intendente y el Prefecto, que son los jefes y los directamente responsables de la policía de su mando, me manifestaron que el empleado había cumplido con su deber durante el tiempo que había servido a las órdenes de ellos y que le correspondía el ascenso, circunstancia que me hizo comprender que, en la noche del 5 de Marzo de 1915, se limitó, tal vez, a cumplir órdenes superiores emanadas de sus jefes inmediatos en aquella ocasión.

—¿Cuál es el color político del empleado en cuestión?

—Sé que es liberal-democrático, que combatió activamente mi candidatura y supongo conservará sus ideas; pero, como el señor Intendente de Tarapacá y el Prefecto cuentan con la confianza del Ministro, he creído de mi deber dejarles libertad para que elijan su personal y para que asuman ellos en absoluto la responsabilidad que les corresponde.

—¿Cuál es el color político del Intendente y del Prefecto?

—El señor Amengual, Intendente de la Provincia, sé que es liberal democrático; pero, en el desempeño de sus funciones públicas, ha sido siempre un estricto cumplidor de sus deberes, respetuoso de las leyes y de todos los derechos. El Prefecto de Policía entiendo que no tiene ideas políticas, es simplemente un militar pundonoroso y distinguido, que estirpó la corrupción de la policía de Iquique y que merece la estimación y el respeto público por su actuación imparcial, justiciera y honrada.

—¿El señor Ministro parece, entonces, que ha olvidado los hechos del año 15?

—Sí. En absoluto. No comprendo la política de odios ni rencores. No los tengo. Creo, por otra parte, que los hombres que no saben gobernarse a sí mismos dominando y apagando sus pasiones, no pueden ni tienen derecho de gobernar a los demás.

—¿Después de lo dicho no habrá modificaciones en el personal de los funcionarios políticos de Tarapacá?

—Mientras esté el actual Gabinete no los habrá, porque la Alianza Liberal, que nos honra con su confianza en el Gobierno, no tomará medidas contra los funcionarios que hayan sabido cumplir honradamente con su deber y hayan respetado las leyes de la República, garantizando la justicia y los derechos de todos.

Alquilo magnificas casas:

EJERCITO.—Bajos, 3 salones decorados, gran comedor decorado con parquet, muy bonito hall con parquet, 2 dormitorios, piezas de baño, W. C., cocheras con cabidas para dos coches, caballerizas, gallinero, luz eléctrica y gas; todo en muy buen estado. $ 1.100.

EJERCITO. — Bajos amoblados, 10 piezas fuera de servicio, 3 patios, piezas de baño instalados. Mil 300 pesos.

AV. ESPAÑA. — Altos, 12 piezas, cuarto de baño, W. C., gran hall de parquet, espléndida galería, luz eléctrica, cochera, gallinero. $ 700.

CARRERA. — Bajos, gran salón, comedor, sala, hall, todo esto decorado 3 dormitorios espléndidos, 2 piezas para sirvientes, 2 cuartos de baño con instalación completa de baños esmaltados, W. C. y otro para sirvientes, patio, garage, luz eléctrica. $ 700.

Carlos Ossandón B.
1080-HUERFANOS-1080

El proyecto económico

En la orden del día continuó ayer en la Cámara de Diputados la discusión del proyecto pro-estabilización del cambio internacional, que patrocina el Ministro de Hacienda. Terminó su discurso el señor don Emilio Claro, haciendo en seguida uso de la palabra los señores Opazo y el Ministro.

En la sesión especial de la noche hablaron sobre el particular los señores Prat, Matte don Jorge y Oyarzún, contestando a continuación el señor Claro Solar, las observaciones formuladas al proyecto por estos diputados.

Los señores Zañartu don Enrique y de Castro presentaron un nuevo proyecto, sobre el cual habló don Arturo Irarrázaval.

Después hizo uso de la palabra don Aníbal Barrios, y por último el señor Saavedra don Cornelio hizo indicación, que fué rechazada, para aprobar en general el proyecto del Ministro de Hacienda.

La Cámara celebrará sesión hoy, con el mismo objeto, de 4 a 7 de la tarde.

REPUBLIC
REPUBLIC STAGGARD REG. U.S. PAT. OFFICE TREAD PAT. SEPT. 15-22, 1908

REPUBLIC

EL MEJOR NEUMATICO DEL MUNDO

Avisamos a los señores automovilistas que acabamos de recibir una partida de estos espléndidos neumáticos, en dimensiones para cualquier marca de automóvil.

REPUBLIC

Será su neumático preferido después que pruebe su buena calidad.

BESA & Co.

Santo Domingo 883.

IMPORTADORES

Comitées de la Alianza

En el Club Liberal se reunieron ayer, a las 6 1|2 P. M., los comitées de los partidos Aliancistas, presididos por el señor Ismael Tocornal.

Se ocuparon en algunos asuntos relacionados con la situación política.

Reclamaciones electorales

En la Cámara se reunió ayer la segunda comisión informante y dió comienzo al estudio de las reclamaciones de nulidad de la elección de diputados en el departamento de Castro, fundadas por haber funcionado muchas de las mesas con vocales inhábiles.

Esta comisión se reunirá nuevamente el Jueves próximo, para continuar su trabajo.

En los círculos parlamentarios se decía ayer que seguramente se presentarán a la comisión a defender la validez de sus poderes los señores del Canto y García Sierpe.

La quinta comisión está citada para el Lunes próximo.

A esta última comisión le corresponde informar las elecciones y reclamaciones del tercer grupo de Talca a Concepción.

Los sucesos de Castro

El Ministro en visita

En el Ministerio de Justicia se ha recibido una comunicación de la Corte de Apelaciones de Valdivia, en la que se da cuenta que esa corporación se había reunido en Tribunal Pleno y había designado al Ministro señor don Roberto Pinto, para que se constituya en visita extraordinaria en el Juzgado de Castro e investigue los sucesos ocurridos últimamente en esa ciudad.

Partido Liberal Democrático

La representación parlamentaria del Partido Liberal Democrático ha enviado al directorio general la siguiente comunicación:

"Santiago, a 10 de Mayo de 1918.— Reunidos el 6 del actual en la Presidencia de la Cámara numerosos diputados en ejercicio y electos adoptaron diversos acuerdos encaminados a dar fuerza a la propaganda y a acentuar la cohesión en las filas del Partido.

Se acordó, a indicación de don Belfor Fernández, quien presidía la reunión, manifestar al directorio general el deseo de que se prosigan los trabajos de reorganización del Partido que se iniciaron con el nombramiento de la comisión especial compuesta de los señores Julio Prado Amor, Augusto Vicuña Subercaseaux y Enrique O. Barbosa B., comisión que deberá estudiar la mejor fórmula para hacer la revisión del Reglamento Orgánico de Asambleas, del Reglamento General del Partido y de su programa, así como el medio más rápido de proceder a la constitución reglamentaria de todas las asambleas de la República. Esta comisión propondrá al Directorio General las medidas o reformas que convenga introducir dentro de los propósitos organizadores que deben contemplarse; y que propenda a la mejor organización de la Junta Ejecutiva, en forma que responda a las exigencias de la labor que la actual situación política impone.

La representación parlamentaria acordó rogar al Directorio General lleve a efecto estas ideas cuanto antes a fin de vigorizar la acción de la dirección general de nuestra colectividad política y de mantener la unión y el entusiasmo en las filas liberales democráticas de toda la República.

Somos de usted Attos. SS. SS.— (Firmados): **Belfor Fernández.—Tito V. Lisoni.**"

DELEGADO DEL GOBIERNO

Se ha designado al señor Marcos Silva, para que, en el carácter de Delegado del Gobierno, presida las elecciones municipales que se verificarán mañana en La Estrella.

El señor don Guillermo Labarca Hubertson, ha sido nombrado para que, como delegado del Gobierno, asista en Pinto, a las elecciones extraordinarias que se efectuarán el Domingo próximo.

EN GALERIA ALESSANDRI

arriendo tres oficinas, desde el 1.o de Junio.

CANON: $ 125 Y 200 MENSUALES

Alfredo Ferran

Galería Alesandri N.o 16.— Casilla 1043. — Teléf. 274.
3505-20-e

PARTIDO RADICAL

Centro Radical de la Cuarta Comuna.—El Centro Radical de la Cuarta Comuna, en su sesión de anoche, aprobó por unanimidad el siguiente voto:

"El Centro Radical de la Cuarta Comuna, considerando:

1.o Que la actuación de ciertos regidores municipales constituye, por muchos motivos, una verdadera vergüenza pública;

2.o Que de los últimos incidentes se desprende que las ambiciones e intereses personales mantendrán la anarquía en el Municipio, durante todo el período, con grave perjuicio para las arcas municipales y para toda la administración comunal;

3.o Que lo que está sucediendo hoy día es sólo la continuación de los escándalos del período que acaba de expirar; y

4.o Que el Partido Radical no puede ni debe hacerse solidario de las inmoralidades que actualmente se están produciendo y de las que necesariamente deberán sobrevenir, acuerda:

1.o Dirigirse a los regidores del Partido señores Rogelio Ugarte, Horacio Manríquez y José Dolores Gajardo para manifestarles el agrado con que verían que, como un beneficio a la ciudad y al país, si no pueden desarrollar una labor decorosa en el seno de la Municipalidad, procedan a retirar en absoluto su concurso a la actual corporación; y

2.o Enviar a los regidores nombrados la correspondiente comunicación oficial, sin esperar la aprobación del acta.

Comuna Yungay.— Se ha citado nuevamente para el Domingo 19 del presente, a las 3 P. M. en Avenida J. J. Pérez No. 5468 para organizar definitivamente el Centro de Propaganda Radical de Yungay y nombrar mesa directiva.

PARTIDO DEMOCRATA

Agrupación de Santiago.—Se ha citado a asamblea extraordinaria para el Domingo 19 del presente, a las 3 P. M. Tabla: 1.a renuncia pendiente; 2.a continuación del debate sobre las incidencias municipales.

Centro Artemio Gutiérrez.—Se ha citado a junta general para mañana Sábado 18, a las 8 P. M., en el local de la secretaría, Dolores No. 559. Se nos encarga citar, en especial, al tesorero señor Carlos Castillo y a los señores Rafael Pérez, Uldaricio Corvalán, Efraín Jiménez, Enrique Pizarro, Guillermo Baldovinos, Víctor Díaz, Carlos Cerda, Armando y Oscar Meza, Humberto y Diego Valenzuela, Manuel Gamboa y José Giancáspero.

4.a Comuna.—Hoy, a las 8 P. M., se llevará a efecto la manifestación que ofrecen los demócratas, en honor del regidor don Nicasio Retamales.

OSCAR BEZANILLA
DENTISTA
Especialidad en dentaduras con o sin paladar. Plaza Yungay, Libertad 666. (Regresó).

ANODOS de Niquel, Bronce y cobre

Discos de fieltro y género. Esmeril en polvo y toda clase de articulos de galvanoplastia

OFRECE:

FUNDICION LIBERTAD

LIBERTAD 53-58

LINGUE - RAULI - LAUREL - ROBLE

OFRECEN:

: ALONSO y DIEZ :

OFICINAS:

SANTIAGO
Delicias número 2827

PITRUFQUEN
Casilla número 43

2953-30-e

Dirección General De Correos

Se llama la atención hacia el aviso publicado en el "Diario Oficial" pidiendo propuestas públicas para la provisión de un millón de sellos de plomo, propuestas que se abrirán el 3 de Junio próximo, a las 2 P. M.

Santiago, 16 de Mayo de 1918.

EL DIRECTOR.

2822-30-e

CRIADERO DE ARBOLES

"EL DIAMANTE"

DOMINGO MATTE P.
(BUIN)

Ofrece plantas de:

NARANJOS
"Diamante del Brasil".

NOGALES
Corrientes e injertados en Nogal negro.

LIMONES
Importados de California.

Ordenes exclusivamente a

Larrain Olavarria & Co.
Huérfanos 1138—Casilla 913

3481-26-e

TATTERSALL

Por arriendo de los Fundos

"EL MOLINO" Y "ALMENDRO"

en la Feria del

LUNES 20

se rematarán los siguientes vacunos:

98 VACAS DE LECHERIA DE PREÑEZ MUY AVANZADA.
106 LECHONES GORDOS PARA MATANZA.
43 VACAS PARIDAS DE TERNERO CHICO.
98 VACAS GORDAS.
42 VAQUILLAS DE 2 AÑOS.
52 NOVILLOS DE 2 AÑOS.
12 BUEYES DE TRABAJO.
7 TOROS, algunos del Criadero "La Peña".

EL GERENTE.

3512-20-e

Siempre

lo mismo

a pesar de las repentinas alzas y bajas que ha sufrido el cambio en los últimos días, la antigua

CASA GIORDANO

por sus grandes existencias que tiene en Bodega de toda clase de provisiones para familias, continúa vendiendo sus mercaderías a los precios más bajos de plaza y

SIN PRETENDER

ENGAÑAR

AL PUBLICO

Azúcar averiada en pancitos, el kilo..	$ 0.95
Azúcar de primera clase en pancitos, el kilo..	1.15
Café tostado de primera, el kilo..	1.35
Arroz Especial, los 10 kilos..	7.70
Frejoles Caballeros, chicos, los 10 kilos..	3.80
Sardinas, con llaves, la lata..	0.40
Piñones muy buena clase, el kilo..	0.35
Duraznos partidos ROSE BRANCH, el tarro..	0.60
Galletas Vino y María, sueltas, el kilo..	1.35
Galletas de Agua, los 10 paquetes..	3.30
Galletas de Soda, los 10 paquetes..	3.80
Galletas Vino y María, los 10 paquetes..	4.30
Galletas de Café, los 10 paquetes..	5.50
Galletas de Anillo de Huevo, los 10 paquetes..	7.60
Vermouth Cinzano, la botella..	8.20
Moscatel Añejo, extra superior, la botella.. ..	1.50
Málaga, vino superior, la botella..	4.00
Jerez Real Tesoro, la botella..	6.00
Rhon, la botella..	7.00
Whisky Caballo Blanco, la botella..	9.30
Whisky Canadian Club, la botella..	6.80

GELLONA Hnos.

CALLE PUENTE

Atención esmerada en los pedidos de familias.

Sastreria

La Marina

Unica que posee el mejor surtido en casimires netamente ingleses.

Corte Elegante

Ventas con grandes facilidades de pago.

Ver para Creer

Bandera 14

3504-21-e

UD. PUEDE GANAR 500,000 Frs.

comprando un Bono del Canal de Panamá. Inversión con garantía del Gobierno francés. Entrega inmediata. Pedir prospectos:

MARCELLIN MASBOU, SANTO DOMINGO 969. - CASILLA 1485.

3722-20-e

CASAS EN VENTA

Se venden las casas números 1681 y 1693, calle Moneda. De construcción moderna y sólida, muy bien situadas, compuestas cada una de dos casas independientes, con deuda a la Caja Hipotecaria.

Para verlas y tratar:

HUERFANOS 1642, DE 4½ A 5½

2838-27-e

:: MADERAS ::

De todas clases y dimensiones en bruto y elaboradas.

Barraca y Fábrica "La Esperanza"

SOTOMAYOR 37 TELEFONO 114 Central

ALFREDO LACOURT O.

3472-23-e

"LA SUD-AMERICANA"

FABRICA DE TIMBRES DE GOMA
y de Metal
TALLERES DE GRABADOS, CALADOS
y
ESTAMPADOS EN METAL

MANDUJANO Hnos, San Diego 51.

18-E

Jardín Escolar de Graneros.

FUNDADO EN JUNIO DE 1915 EN LOS TERRENOS DE LA CAJA DE CREDITO HIPOTECARIO

Ofrece los siguientes árboles y plantas para la presente temporada de plantaciones, en perfectas condiciones de sanidad y embalaje.

ARBOLES FRUTALES: Almendros, 6 variedades; Cerezos, 5 variedades; Ciruelos, 18 variedades; Damascos, 17 variedades; Duraznos, 67 variedades; Higueras, (altura m. 1.20 a 1.60); Limones; Manzanos, 50 variedades; Membrillos, 2 variedades; Naranjos; Nogales (altura de 0.80 y 1.30); Paltos en macetero (altura 0.25 a 0.50); Parras, uva de mesa (altura 1.20 a 1.80); Perales, en 35 variedades; Olivos, en 4 variedades (altura 0.50 a 1.50).

Alcachofas, por cientos de plantas; Espárragos, por cientos de plantas.

ARBOLES FORESTALES: Acacia común (altura: 1.80 a 3.50); Alamos Simonies (altura: 3.50 a 4.50 m.); Castaño de la India (altura: 0.30 a 0.80 m.); Encina (altura: 0.60 a 1.50); Laurel (altura: 0.30 a 0.50 m.); Plátanos orientales (altura: 2 a 3 m.); Nogal negro (altura: 1.50 a 3.50); Sophoras (altura: 0.40 a 1.25). En maceteros: Aromos (altura: 0.40 a 1 mt.); Casoarinas, Eucaliptus Glóbulus (altura 0.30 a 0.80); Pimientos de Bolivia (altura: 0.50 a 0.80).

Por Catálogos y pedidos, al Administrador del Jardn Escolar de Graneros, Graneros.

2778-8-f

CHANCACA TRUJILLO

DE CLASE SUPERIOR

Ofrecen para entrega inmediata:

Hörmann & Cía. - Bandera 559

3419-24-e

Ferrocarriles del Estado

CONCURSO

Se llama a concurso para proveer la plaza de Farmacéutico del Servicio Sanitario de la Empresa en Valdivia.

Se admiten candidatos de ambos sexos.

Bases y antecedentes, pueden consultarse, diariamente, en la Oficina Central del Servicio Sanitario (Estación Alameda) de 10 a 12 M. y de 4 a 7 P. M.

EL MEDICO JEFE DEL SERVICIO SANITARIO.

3410-22-e

PALETOES lana tejidos. Jersey, paletocitos, trajecitos, camisetitas, pañuelos tejidos, refajos, bufandas, polainas, medias, calcetines, etc.

Precios bajos.

Fábrica de Tejidos de Punto

ESTADO 26

3559-18-e

DE OCASION VENDO

un automóvil marca Dodge Brothers nuevo, pocos días uso. Varios repuestos

Verlo:

MANUEL RODRIGUEZ N.o 30

3652-18-e

SE REALIZA UNA PARTIDA

De ACCESORIOS

Para Cañeria Mannesmann

de 10 a 225 m/m. (flanches, piezas T, cruces, etc.), incluso algunos tubos de 125 a 225 m/m. de diámetro.

Solicitense detalles a

Casilla 2998 :: SANTIAGO

3476-19-e

Sembradoras de Discos

"INTERNATIONAL"

Ofrecen para entrega inmediata:

GIBBS & Co. :: Catedral 1037

3509-19-e

TROTA

Ñato

a comprarte un Sombrero en la **FABRICA NACIONAL DE GORRAS Y SOMBREROS, Delicias 2636 frente a LIBERTAD,** donde está lo bueno, bonito y barato.

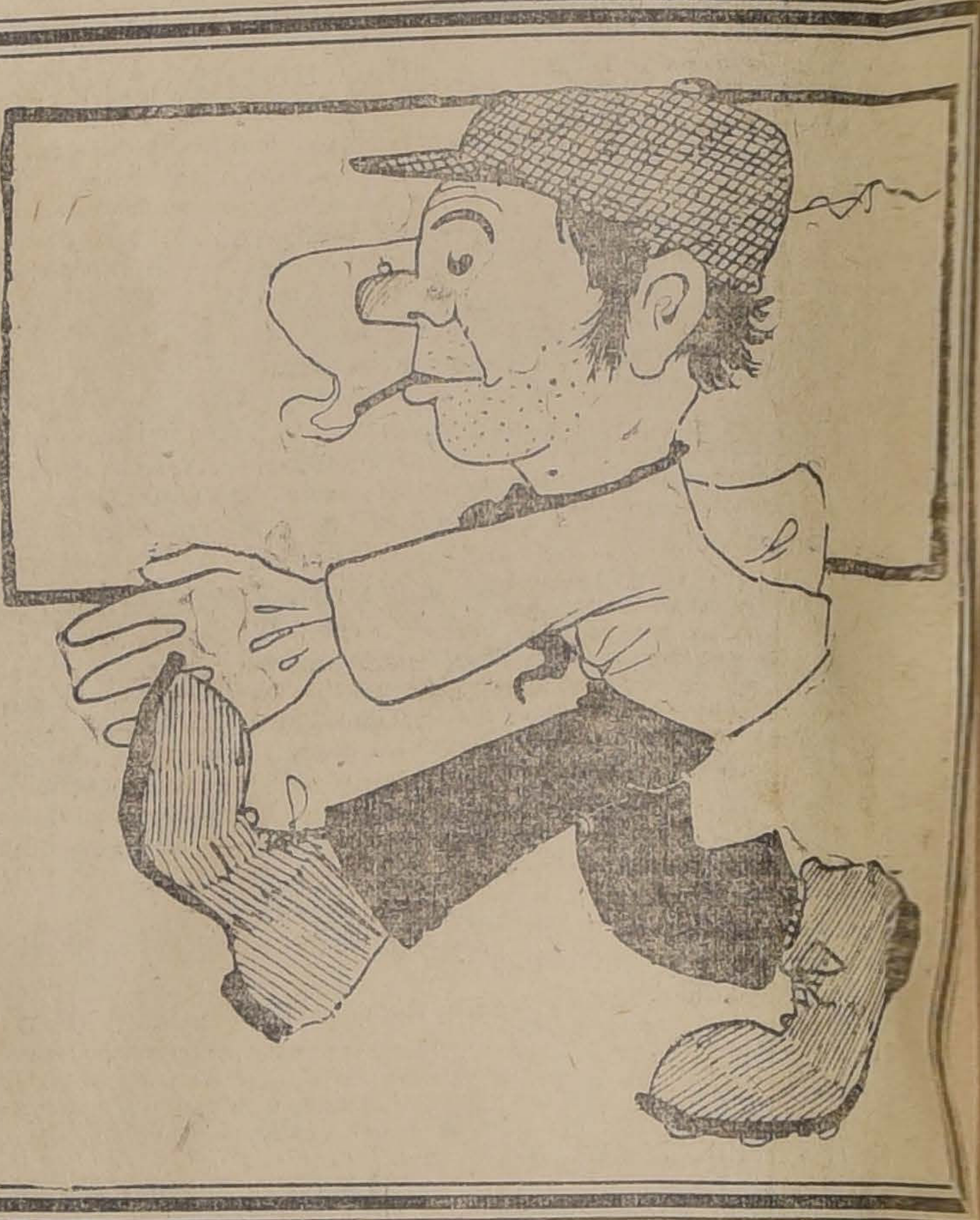

Nahum
Rosenblitt

NOTA.—No confundirla con otras Sombrererías.

3487-19-e

Ojo - Chauffeurs - Ojo

Ojo - Chauffeurs - Ojo

Bencina Wicco, Aceite varias clases, grasas, Neumáticos Diamond, cámaras, bombas,

bujías gran surtido, ampolletas de todas clases, solución, parches rápidos, parches para neumáticos, cemento, pilas secas, anteojos para excursiones, amortiguadores de goma, niples enchufes Universales, pedales goma, cubetas y tapa bolitas y conos para "FORD"

Cueros de ante, esponjas, desmontadores, faroles traseros, parachoques nickelados, resortes para sacar válvulas Klaxson eléctricos y de mano, gatas Hardtford y otras marcas, goma para bombas, por metros. Repuestos para niples Universales. Tapas bronce para ruedas "Ford". Empaquetadura de cobre, varios números Golillas presión, varios números. Enchufes varias clases. Terminales surtidos, chavetas surtidas. Jabón Unlucki N.o 13. Repuestos para bujías Gastine. Tornillos, pernos, waipe.

EL TALLER ESTA A DISPOSICION DEL DISTINGUIDO PUBLICO, A CARGO DE COMPETENTES MECANICOS Y ELECTRICISTAS. COMPOSTURAS EN GENERAL, EN CONDICIONES DE ABSOLUTA SEGURIDAD, RESPONDIENDO LA EMPRESA DEL TRABAJO QUE SE NOS ENCOMIENDE.

Especialidad en reparación y carga de acumuladores. Reparación de sistemas eléctricos en general. Taller especial de bobinación. Los espaciosos boxes del PLAZA GARAGE, se encuentran terminados y a disposición del distinguido público, quedando disponibles muy pocos de éstos.

YURI y Cía.-Monjitas 837-851

3483-18-e

LOS
INOS ATACAMA
SON HOY LOS PREFERIDOS. 3452-21-e

ISERCION

El escándalo las estampillas

de la Comisión.— La libertad de imprenta

diarios de anteayer se pu-
fallo expedido por la Comi-
brada por el Presidente de
lica para informar sobre
funcionaria de don Alvaro
con motivo de las acusa-
se le hicieran por la pren-
to n la emisión de estam-
a conmemorar el Centena-
batalla de Maipo.
nforme suscripto por don
Amunátegui Solar, don V.
s M. y don Gustavo Ibá-
na explicación ampliamen-
ctoria sobre la interven-
señor Casanova en este
uyos comentarios en la
dieron carácter de escan-
eso administrativo.

corrimos uno a uno los
portantes de Santiago, en
za que alguno de ellos hi-
comento con relación al
o incidente que en tér-
apasionados juzgara la
s antes. Y toda ella ha permanecido muda ante la imponente desnudez de la verdad impuesta al país por una Comisión investigadora.

Toda ella, a excepción de ''El Diario Ilustrado'', en el cual aparece un artículo, cuya significación en este asunto ya es del dominio público, embistiendo contra la honorabilidad de la Comisión cuyo prestigio inmuniza todo ataque en contra del señor Casanova.

¿Pero, es posible nos preguntamos, que sean solamente esas pocas líneas del informe, diluídas entre tanta columna de diario, las que deban destruir toda aquella cruzada de ofensas con que se lastimó durante quince días, con frases quemantes e hirientes, la obra inocente de un hombre de bien?

¿Es esta solamente la sanción que corresponde a todos aquellos informantes de la opinión pública que han ultimado con sus diatribas el prestigio de un hombre, conquistado después de treinta años de servicios al país, y lanzado su nombre a todos los extremos de la República como se lanzara el de un ajusticiado convicto y confeso?

La libertad de imprenta cuyos excesos ha hecho víctimas ruidosas en todas partes del mundo, es explicable y digna del alcance de control que ella invoca, siempre que su manejo esté encomendada a personas desapasionadas e inspiradas en un justificado principio de sanción pública; pero cuando, como en este caso, se lanza a la corriente de la opinión una causa ignorada, un nombre limpio, encarnación de un escándalo imaginario, no es digno de la civilización y cultura de un país que se respeta, que impere una ley de la Nación entre cuyos pliegues hay siempre un refugio para ocultar la impostura.

El señor Casanova sólo tendría un medio legal para fustigar las agresiones de que ha sido víctima y en este medio, en el mejor de los casos, y mediante la organización deficiente e incompetente que lo constituyera— ya que el jurado de imprenta se forma así— podría obtener una pena de trescientos pesos sobre sus victimarios. ¿Es razonable que en esta suma vil se avalúe la dignidad de un hombre, y que sea ese el mayor monto a que pueda alzarse la pena de calumnia inferida por la prensa? Y si esa cifra se multiplicara por cualquier suma, ¿bastaría ella para indemnizar los efectos demoledores de una campaña por la prensa en contra de un hombre?

Este es un problema digno de ser acogido con interés por nuestros legisladores porque ninguna libertad humana puede dar derechos, como ocurre en Chile, a invadir la paz de los hogares y el honor de los hombres de bien.

L. J.

OLYMPIA
HUERFANOS 1043-45
CONFITERIA PASTELERIA
El establecimiento predilecto de la Sociedad
HOY a las 5.30
Madame BOBINE
En el gran drama En el Incendio del Transatlántico

TATÓS
(PASTILLAS)

o-Laxativo-Quinina

rar rápidamente la Tós,
y la Grippe. Contiene
reparada en forma supe-
no afecta la cabeza.
friado es una enferme-
iosa causada por el des-
gérmenes. Cuando la re-
del sistema disminuye,
ede cuando el exterior
llega a arrecirse por la
posición a las corrientes
úmedo y frío, tales orga-
multiplican rápidamente
n sus venenos, produ-
tarro en la cabeza con
as, estornudos, calofríos,
miento por la nariz y
se Ud. rápidamente esta
d usando las pastillas
un frasquito le bas-
sanar. Su boticario debe
árselas.
ta en todas las Farma-

ydney Ross Co.,
FABRICANTES
s de las Píldoras de Vi-
Ross, de fama mundial.
3501-18-e

Alfombras
Hemos recibido un nuevo y selecto
tido en:
Alfombras afelpadas.
Alfombras rizadas.
Pisos. Todas clases y tamaños.
Tripe en rollos.
Tripe rizado para escala.
Tripe afelpado para escala.
OFRECEN:
uncan Fox & Co.
BANDERA 529-33
3511-20-e

VIDA SOCIAL

SEÑORITA LAURA BUNSTER CARMONA, CUYO MATRIMONIO CON EL SEÑOR DON LUIS EDUARDO IRARRAZAVAL, SE EFECTUARA HOY

Señorita Lastenia Martínez C.—

Ha fallecido rodeada del cariño de los suyos la señorita Lastenia Martínez, hermana del distinguido hombre público, don Marcial Martínez, cuyo desaparecimiento tuvo que lamentar el país hace apenas tres meses.

SEÑORITA LASTENIA MARTINEZ C.

La extinta, por sus sobresalientes cualidades de inteligencia y fina cultura, así como por sus arraigadas afecciones de familia y la profunda sinceridad con que distinguía a sus numerosas relaciones, supo granjearse en el seno de nuestra sociedad una situación especialísima que ha hecho dolorosamente sentida su muerte.

Dotada de un alma bondadosa y grande, se dedicó, casi por entero, a practicar la caridad en múltiples formas, llenando así, durante su vida, una noble misión que ha dejado abundantes y benéficos frutos.

En la diplomacia.—

Se encuentra enfermo desde hace dos días, el señor Ministro de Guatemala, don Eduardo Poirier.

—Hoy se efectuará en el comedor blanco del Club de la Unión el gran banquete en honor del secretario de la Legación de España, señor Antón del Olmet, Marqués de Dos Fuentes, que con motivo de su próxima partida a España, en uso de la licencia que le ha concedido su Gobierno, le ofrecen numerosas personalidades de nuestro mundo político y social.

A Buenos Aires.—

Por la combinación de hoy se dirigirá a Buenos Aires el Gerente de nuestro diario, señor don Alberto Zavala Varas.

El señor Zavala se dirige a la metrópoli del Plata en viaje de negocios y con el fin de visitar los más importantes órganos de publicidad de la República Argentina.

Matrimonios.—

A las 11 1|2 A. M., de hoy, será bendecido en la capilla del Palacio Arzobispal el matrimonio de la señorita Filomena Salas González, con el señor Fernando Orrego Puelma.

—Privadamente se efectuará hoy, por duelo de la familia del novio, el matrimonio de la señorita Laura Bunster Carmona con el señor Luis Edwards Irarrázaval.

—Mañana será bendecido en la capilla de los Padres Franceses, el matrimonio de la señorita Amelia Errázuriz Lastarria, con el señor Alberto García Huidobro Guzmán.

—El 25 del presente se verificará privadamente el matrimonio de la señorita Laura Pérez Gacitúa, con el señor Rafael Balbontín Fuenzalida.

—Hoy será bendecido en la capilla de los Padres Franceses, el matrimonio de la señorita María Sánchez Errázuriz con el señor Samuel Guzmán Aránguiz.

En el Municipal.—

Esta tarde, a las 6, dará su concierto de despedida la aplaudida pianista señora María Carreras. El Miércoles 22 se embarcará en el vapor "Imperial", en viaje al Perú, donde ha sido contratada para dar varios conciertos.

Crónicas de Buenos Aires.—

Encontramos en "La Razón" de Buenos Aires, el siguiente párrafo:

"Después que pase el tiempo que se concede a los lutos, de acuerdo con la escala que los gradúa, se cuenta ya como una de las más bellas fiestas sociales del año, la que ofrecerán el señor Matías Errázuriz y su señora Pepa Alvear de Errázuriz, en su magnífica residencia de la Avenida Alvear.

La fiesta, además del gran atractivo social, agregará el del magnífico marco de arte, de riqueza y de buen gusto, que prestarán al conjunto del cuadro, esos magníficos salones, cuyo alhajamiento constituye un verdadero museo de todas las artes suntuosas y decorativas".

A. Chiriboga Navarro
DENTISTA
Estudios en Europa
CATEDRAL 1290
20-e

Congreso Nacional

CAMARA DE DIPUTADOS

Presidencia de los señores Fernández don Belfor y Alamos

Se abrió la sesión a las 4.15 P. M.

Se leyó y fué aprobada el acta de la sesión anterior.

Policía de Rancagua

—Se aprobó, sin debate, un proyecto que aumenta la dotación de la policía de Rancagua y le asigna una gratificación del 30 por ciento sobre los sueldos de que goza.

Armada Nacional

El señor CLARO (don Emilio). —Cuando criticó en vez pasada al Ministerio por no cumplir el programa ministerial, fué su propósito examinar los actos de todos los Ministerios, incluso el de Guerra. Quería pedir al señor Ministro que hiciera algo por procurar la reorganización de la Marina Nacional, porque, en los últimos tiempos, ha visto al Gobierno abandonar en absoluto todo plan de defensa nacional: hace muchos años que no se compran ni buques, ni cañones, ni se construyen fortificaciones.

Pero no está de acuerdo con el señor Zañartu en la forma que ha apreciado la cuestión referente al informe de la Comisión que ha estudiado los servicios de la Armada.

Por su parte, planteó esta cuestión en otra forma: se trata de saber si son o no una gavilla de ladrones los miembros de la Marina Nacional, de una institución que ha sido la fuente de nuestras glorias y una de las que más ha contribuido a darnos nombre en el exterior.

Conoce el espíritu y el corazón de la Marina y no teme que jamás llegue a convertirse en cuerpo de pretorianos, como lo teme el señor Zañartu.

Respecto del Contralmirante Cuevas, recuerda que, en ocasión anterior, en momentos de amenazas de guerra, siendo segundo comandante del ''Prat'', se hizo un ensayo de combate y mientras los demás buques lanzaron sus balas a cuatro o cinco mil metros, el ''Prat'' sólo pudo lanzarlas a 200 ó 500. No se había examinado, como era debido, el estado de las municiones del buque.

Examina los cargos hechos en el informe y comenta dos: uno, referente a un déficit encontrado en la Comisaría de Marina y otro, al pago de una cantidad por entrega de carbón.

Ambos cargos, examinados por comisión de marinos y por el Tribunal de Cuentas, han resultado calumniosos.

En una ocasión, a un abate francés se acercó una noble dama y le dijo: vengo a acusarme de haber murmurado contra una amiga, hiriéndola en su honra.

El abate le contestó: no puedo absolverla.

Como la dama insistiera y suplicara, el abate le dijo: tomad ese vaso con agua y arrojad el líquido. Así lo hizo la confesada. Ahora, le agregó, recogedlo. La dama vió que eso era imposible; el agua la habían consumido los ladrillos; se había inculcado en materiales de donde no podía sacarse.

Lo mismo es el delito de la calumnia, dijo el abate; cometido es irreparable; se inculca en la sociedad y no es posible extraerla.

Y no le dió la absolución.

Igual cosa ha hecho el Comandante Cuevas y no merece absolución.

Espera contestación del señor Ministro sobre las observaciones que ha hecho en orden a la defensa nacional, y le ruega proceda con calma y reflexión en este asunto del Círculo Naval, que al proceder a expulsar a un miembro de su seno que había echado sombras sobre el honor de sus compañeros, ha procedido, si no dentro de la más estricta corrección, a lo menos en forma muy humana.

Sesiones

—Se aprobó una indicación del señor Saavedra, para tener sesión esta noche, de 10 a 12 y mañana, de 4 a 7 para seguir tratando del proyecto que reforma la ley de Emisión.

Marina Nacional

El señor ZAÑARTU (don Enrique).—Comienza declarando que ni aquí ni en ninguna parte nadie ha atacado el honor de la Marina Nacional, que todos estamos de acuerdo en considerar esta institución como fuente de glorias inolvidables para todos los chilenos. Atacar un jefe de marina que ha faltado a su deber, no es atacar el honor de la Marina; de modo que las frases del señor Claro, a este respecto, no tienen nada que ver con la cuestión en debate.

Lo que aquí ha planteado es cuestión de disciplina, la cuestión de si el Gobierno estima o no acto de indisciplina que una institución compuesta de marinos expulse de su seno a otro marino que tenía una comisión de Gobierno, que, por lo tanto, lleva su representación.

Sobre este punto, ha pedido la opinión del Gobierno.

Esta es toda la cuestión que ha planteado.

Pero a este respecto, quiere considerar las palabras dichas por el señor Alessandri en una sesión anterior. Su Señoría insistió en hablar porque dijo que quería echar una capa de aceite sobre el debate para aplacar los ánimos y volver a ellos la serenidad, y, en realidad, lo que hizo fué irritar los ánimos y dar mayor gravedad a la cuestión. Se puso el señor Ministro en desacuerdo con sus colegas de Guerra y de Relaciones Exteriores. Este último, como recuerda la Cámara, censuró con dureza desde el H. Senado, estos actos de indisciplina en la Marina Nacional.

En seguida, insistió Su Señoría, en darle carácter político a esta cuestión, que el que habla se empeñaba en quitárselo.

Por eso había citado ordenanzas, había citado precedentes: para tratar la cuestión ante el estricto derecho y ante las conveniencias nacionales.

Citó casos de tiempos de Portales y de Errázuriz Echaurren, cuando se verificó el té de los Generales, que provocó el llamado a calificar servicios de todos los asistentes.

Quiere recordar un caso más: hace diez años, un grupo de oficiales se reunía a conversar, comer un sandwich y tomar una copa de cerveza en el Cerro Santa Lucía. Lo supo la Superioridad Militar y los dispersó por la República. Costó trabajo impedir que a muchos se les separara del Ejército.

El señor ALESSANDRI (Ministro del Interior).—¿Y recuerda Su Señoría lo que le pasó al Ministro que ejecutó aquel acto?

El señor ZAÑARTU (don Enrique).—Lo botarían talvez de su puesto; pero cayó con honor.

El señor ALESSANDRI (Ministro del Interior).—No, señor; lo que hubo fué que contra ese Ministro se levantó la voz de censura del honorable diputado por Angol señor Irarrázaval, del Ministro que habla y del propio actual diputado por Rere, entonces diputado por Rancagua, don Enrique Zañartu... (Grandes risas y aplausos).

El señor ZAÑARTU (don Enrique)—El señor Ministro es muy hábil para dar golpes escénicos, y aunque sea desfigurando los hechos, sabe poner en contradicción a sus adversarios consigo mismo.

Pero, suponiendo que esa actuación que se le atribuye sea cierta...

El señor ALESSANDRI (Ministro del Interior).—Vea Su Señoría el Boletín.

El señor ZAÑARTU (don Enrique).—Aunque sea cierta, ha dicho, no tiene inconveniente para reconocer que se equivocó y que aquella censura a aquel acto de un Ministro que procedía bien haciendo mantener la disciplina, fué injusta.

Por lo demás, ¿cómo puede venir el señor Alessandri a echarle en cara esta insignificante contradicción en una materia administrativa, cuando Su Señoría es la persona que más se reía de los pendones y las ideas, el más fervoroso de los coalicionistas, se presenta ahora a la Cámara a la cabeza de un Gabinete de Alianza Liberal!

El señor ALESSANDRI (Ministro del Interior).—Fuí coalicionista, señor diputado, y creo que ese fué un grave error de mi vida política, del cual me arrepiento y en el cual aseguro al señor diputado que no volveré a incurrir en el resto de mi existencia!

El señor ZAÑARTU (don Enrique).—¡Tan arrepentido está Su Señoría?

El señor ALESSANDRI (Ministro del Interior).—Con Su Señoría somos dos arrepentidos, y el señor diputado sabe que de ellos es el reino de los cielos.

El señor ZAÑARTU (don Enrique).—Pero Su Señoría no se ha arrepentido para buscar el reino de los cielos, sino la Presidencia de la República, según lo pregonan algunos periódicos por allí.

—Quedaron inscriptos para hablar en la sesión próxima sobre la cuestión de la Armada, los señores Zañartu don Enrique y Claro don Emilio.

Reforma de la Ley sobre Caja de Emisión

—Continuó la discusión del proyecto que reforma la ley de 1912 sobre Caja de Emisión.

El señor CLARO (don Emilio).—Continúa usando extensamente de la palabra para exponer la forma defectuosa en que ha funcionado la ley de 1912 y los peligros a que expondrá al país esta otra. Hace un llamado al Gobierno y a la Cámara para que dejemos descansar al país de estos proyectos económicos que lo arruinan y que busquemos la reacción en el trabajo constante, posponiendo siempre los intereses personales a los de la Nación.

El señor OPAZO.—Encuentra malo este proyecto y su responsabilidad cree que no debe tomarla un Congreso moribundo como el actual, que se niega a discutirlo, sino el Congreso que va a tomar sobre sí el Gobierno del país durante tres años.

Insinuó privadamente la idea de dejar este asunto al próximo Congreso al señor Ministro; se atrevería a insistir en ella.

Hace un estudio de la situación de los Bancos para manifestar que no es necesaria esta ley.

También acumula datos y hace argumentos para hacer ver que el mecanismo de esta ley será perjudicial al país, hasta el punto de que importará una abdicación de nuestra soberanía.

No acepta que los depósitos se hagan de otra manera que como se consultan en la ley de 1912; por eso su voto será contrario al proyecto.

El señor CLARO SOLAR (Ministro de Hacienda).- Hace una historia de las diversas leyes de emisión para presentar la situación con que se encontró al llegar al Gabinete.

Examina, en seguida, los balances de los Bancos para manifestar que, dentro de esa situación, el Gobierno no podía cruzarse de brazos y le correspondía tomar alguna iniciativa.

Teniendo en cuenta la tendencia del cambio, siempre a la alza, creyó que no había razón para negarles a los particulares el derecho de sacar billetes, sin necesidad de usar a los Bancos como intermediarios obligados. Ese es el objeto principal del proyecto.

En cuanto al inciso final, lo agregó la Comisión y de él hará uso el Gobierno con prudencia y parsimonia.

—Quedó pendiente el debate y se levantó la sesión a las 7.25 P. M.

SESION NOCTURNA

Presidencia del señor Fernández don Belfor

—Se abrió la sesión a las 10.15 P. M.

Acta

—Se consideró esta sesión como continuación de la del día para los efectos de la redacción del acta.

Reforma de la Ley sobre Caja de Emisión

—Continuó la discusión del proyecto que reforma la ley de 1912 sobre Caja de Emisión.

—Usaron de la palabra los señores Prat, Matte Jorge y Oyarzún, haciendo diversas observaciones sobre el proyecto; pero manifestando que le darían su voto. Replicó el señor Ministro de Hacienda.

—Los señores Zañartu don Enrique y De Castro, presentaron un contra-proyecto, al cual se le dió lectura. Usaron sobre él de la palabra, en su defensa los señores De Castro y Zañartu, y haciéndole algunas objeciones el señor Irarrázaval don Arturo.

—El señor Barrios usó de la palabra en favor del proyecto.

El señor SAAVEDRA.—Propone aprobar en general el proyecto.

—Varios señores diputados se oponen.

—Quedó pendiente la discusión general.

—Se levantó la sesión a las 12 P. M.

EL NUEVO TIEMPO DEL GRAN MAESTRO DON ENRIQUE SORO

Hermosa crítica musical sobre la nueva obra de este genial compositor chileno.

El 21 de Mayo. Recuerdos del héroe.

LOS SANGRIENTOS SUCESOS DE RANCAGUA

Completísima información fotográfica sobre la batalla entre la policía y los bandidos.

Y muchas otras informaciones de gran actualidad saldrán en el número especial de

ZIG-ZAG

DE HOY.

Impóngase del sorteo: 27 grandes premios. El Cupón aparece en la 1.a página.
3497-18-e

Clínica Dental
— DEL
Dr. Valenzuela Basterrica
Cinco dentistas especialistas. Cirugía de la cara y enfermedades de origen dentario. Trabajos rápidos, 8 a 12 y 2 a 7 P. M.
HUERFANOS 1616. — TELEFONO 1642 7-F

PIORREA ALVEOLAR
LUIS LAGOS Z.
Dentista graduado en las Universidades de Chile y Pensilvania (E. U.)
Tratamiento moderno y eficaz de la Piorrea Alveolar (encías irritadas, supuración, dientes flojos). Moneda 1312.
14-F

Boca fresca, dientes blancos,
y aliento puro, son la mejor carta de recomendación, y se obtienen con el uso de la celebrada
PASTA ESMALTINA

"MALVALOCA"
Son muy finos y adherentes, suaves, frescos y deliciosamente perfumados.
3508-18-e

LA FRAGANCIA SIN IGUAL DE LA COLONIA
Flores del Campo
es resultante de la saturación de esencias puras extraídas directamente de las flores más delicadas.
3507-18-e
LOS POLVOS DE ARROZ

"Bal Tabarin"
es el voluptuoso nombre de la aristocrática corbata última creación de
ESTADO 266 LA CORBATINERA PUENTE 750
Seria y de elegancia refinada, será el complemento de toda persona de buen gusto.
Nuevos surtidos en las creaciones
"GRAN DUCH", "FOX", "EXCELSIOR"
Réclame:
Pura seda, tejidas, colores alta novedad, a $ 2.90; tres, $ 8.00
Anchas, modelo Nelson, extenso surtido, a $ 1.80; tres, $ 5.00
Diversos surtidos para caballero, a precios muy convenientes.
3514-17-e

INFORMACIONES DEL EXTRANJERO

ERVICIO DE NUESTROS CORRESPONSALES ESPECIALES, de The Central and South American Telegraph Co., vía Colón, de la Agencia Havas y de la Agencia American

LA GRAN GUERRA

La última jornada transcurrió sin novedades de importancia en el frente occidental

UN DESPACHO DE BERLIN DA CUENTA DE UN GRAN ATAQUE EMPRENDIDO EL DIA ANTERIOR POR LOS FRANCESES EN LA REGION DE KEMMEL, Y ADMITE QUE LOS REPUBLICANOS GANARON TERRENO EN CIERTOS PUNTOS, AUNQUE LA SITUACION FUE RESTABLECIDA MAS TARDE.

EN EL RESTO DEL FRENTE SE RENOVARON LOS ACOSTUMBRADOS DUELOS DE ARTILLERIA Y OPERACIONES DE RECONOCIMIENTO.

LOS AVIADORES ALEMANES INTENTAN INFRUCTUOSAMENTE UN NUEVO ATAQUE A PARIS.

Algunas de sus bombas ocasionan leves daños materiales en los suburbios.

En la Cámara de los Comunes se produce un largo debate sobre el incidente originado por la carta de Carlos I de Austria al Príncipe Sixto.

LOS SOBERANOS DE LOS IMPERIOS CENTRALES ESTAN PROXIMOS A PARTIR PARA CONSTANTINOPLA.

En el frente Occidental

LLEGADA DE HERIDOS BRITANICOS A HOLANDA

Poca atención prestada por las autoridades alemanas

LONDRES, 17.— "The Daily Mail" ha recibido la siguiente información de La Haya, con fecha 15 del presente:

"La prensa holandesa llama la atención sobre la forma en que han sido enviados a Holanda los heridos británicos que se encontraban en Alemania. Anoche llegaron a esta capital 273 heridos graves, entre los cuales había 9 oficiales. Los enfermos llegaron sin el menor aviso previo, ni ninguna disposición se había tomado en la frontera para recibirlos.

"Mr. Ryus, director del Lloyd Holandés, y el Dr. Sanders, no pudieron entrar en el tren que conducía los heridos, en la estación de Rotterdam. Los enfermeros de la Cruz Roja fueron llamados a prestar asistencia en la misma estación del ferrocarril. 71 heridos están en situación sumamente grave, pues varios han sufrido recientemente serias amputaciones.

"14 de los enfermos están atacados de alienación mental. Todos los heridos tuvieron que esperar en Aix-le-Chapelle ocho días".

La próxima ofensiva alemana

Consideraciones de los críticos militares de París

PARIS, 17.— La nueva ofensiva alemana es esperada de hora en hora. Los críticos militares estudian la situación militar y hacen diversas hipótesis sobre la dirección que tendrá el nuevo movimiento de avance de los alemanes.

Las opiniones se encuentran muy divididas, pues mientras unos creen que los ataques serán dirigidos contra París, otros opinan que estos irán en dirección de Amiens, Arras, los montes de Flandes, la costa belga.

Documentos probatorios que han venido de fuentes enemigas, permiten constatar las indecisiones del comando alemán para elegir el punto del ataque. Nuestro comando se encuentra listo para toda eventualidad. El esfuerzo que los alemanes creen que va a ser decisivo, no llegará hasta el fin.

M. Barres examina en un artículo que publica en "L'Echo de París", los planes enemigos, y declara que los alemanes se van a exponer a un terrible fracaso, pues encontrarán una gran muralla formada por los ejércitos aliados completamente organizados y animados de una nueva confianza. Los preparativos ejecutados por el generalísimo Foch, dice M. Barres, están tan bien dispuestos, como los que pueden haber ejecutado los alemanes.

La Entente dispone de las jóvenes fuerzas norte-americanas, que se acrecientan incesantemente, y que han comenzado ya a intervenir en las líneas de batalla. Los aliados poseen una artillería de primer orden, y demuestran cada día que están arquiriendo una marcada superioridad sobre el enemigo. La experiencia ha demostrado que los soldados franceses e ingleses, rivalizan en ardor y despliegan un empuje y tenacidad invencibles. Ellos quebrantarán la voluntad de dominación de los alemanes.

Para "Le Matin", el choque se efectuará con muchas probabilidades entre las posiciones de Arrás y de Albert, y las tropas belgas, beneficiadas por el descanso desde a principios de Abril sostendrán los martillazos alemanes.

Ciertos críticos militares ven en el retardo de las operaciones una prueba de que los alemanes no están aún listos y titubean ante la magna empresa.

Felicitan a los aliados que aprovechan este tiempo en crear nuevos obstáculos a los alemanes.

El editorial de "L'Homme Libre" de hoy dice textualmente:

"Hay razones para creer que la ofensiva no es del todo inminente. El enemigo está obligado a dar una importancia decisiva a esta acción, que se ve obligada por mil motivos a emprenderla. Todas las precauciones han sido tomadas por los aliados.

Hay puntos negros en los manejos alemanes; se ven dificultades en la conquista del Austria, se nota la gran efervescencia rusa y los esfuerzos norte-americanos en tierra, en el mar y en el aire.

"No es extraño que Von Hindenburg y Von Ludendorff titubeen".

LAS ULTIMAS OPERACIONES EN FRANCIA

La actividad de la aviación aliada

PARIS 17. — Las operaciones militares efectuadas durante la jornada de ayer presentan el mismo interés y el mismo valor que las acciones de los días precedentes.

Lo más interesante de las últimas operaciones ha sido la actividad intensiva de los aviadores aliados. Nuestros pilotos han sabido reafirmar la superioridad que han conquistado sobre el enemigo, y obstaculizan seriamente los preparativos que hacen los alemanes para las próximas operaciones ofensivas.

"L'Echo de París" declara que sobre los sectores en donde el enemigo intenta operar en gran escala, es a donde han llegado los aviadores británicos para molestar las operaciones preparatorias.

El corresponsal de la Agencia Havas en el frente de batalla narra cómo los franceses intentaron y lograron instantáneamente apoderarse de la formidable posición de Grivesnes, defendida por dos batallones frescos alemanes. Después de un corto pero furioso bombardeo, dice, las primeras olas de asalto se lanzaron contra las posiciones enemigas y lograron pasar hasta la retaguardia. Las trincheras se encontraban atiborradas de cadáveres y heridos alemanes".

COMUNICADO FRANCES

PARIS, 17. — (Oficial). — Se efectuaron duelos de artillería en el sector de Hailles. Por medio de nuestro fuego de infantería rechazamos un raid del enemigo al oeste de Montiddier. Nuestros destacamentos de exploración efectuaron un raid contra las posiciones enemigas al norte de Aillette, e hicieron varios prisioneros.

La noche pasó en calma en el resto del frente de batalla.

COMUNICADO BRITANICO

LONDRES, 17.— (Oficial).—Emprendimos en la noche pasada varios raids con todo éxito contra las trincheras enemigas en la vecindad de Carelle, e hicimos algunos prisioneros. Fuera de las actividades de la artillería en diferentes puntos del frente de batalla, particularmente en la región del río Somme, en los valles del Ancre, al oeste de Arras y en el frente norte en Flandes, no hay acontecimiento de importancia que anunciar.

COMUNICADO NORTE - AMERICANO

WASHINGTON, 17.— (Oficial). —Al noroeste de Toul y en la Lorena, la artillería de ambos bandos mostró mayor actividad en la jornada de hoy que en las precedentes.

Nuestros aviadores destruyeron 3 aviones alemanes. No hay novedad que anunciar del resto de nuestro frente.

COMUNICADO BRITANICO

LONDRES, 17.—(Oficial). — Un destacamento enemigo que intentó acercarse a nuestras posiciones de Moyenneville, al sur de Arras, durante la noche pasada, fué rechazado.

Ha habido gran actividad de las artillerías durante la última noche en el sector del bosque de Pecaut, al norte de Hingues.

La artillería enemigo desplegó bastante actividad entre Locon e Hingues y en la selva situada entre Nieppe y Meteren.

COMUNICADO FRANCES

PARIS, 17.—(Oficial).— Ha habido algunas acciones de infantería y una marcada violencia de ambas artillerías al norte y al sur del río Avre.

El día ha pasado en calma en el resto del frente.

El día 15 nuestras operaciones aéreas fueron muy satisfactorias. Dieciocho aviones alemanes fueron derribados.

COMUNICADO BRITANICO

LONDRES 17. (Oficial). —Durante la jornada del 15 de Mayo, nuestras escuadrillas lanzaron numerosas toneladas de proyectiles sobre diversas estaciones y acantonamientos de Flandes y de la región del río Somme. Los pilotos enemigos demostraron bastante actividad y atacaron a nuestros aviones de bombardeo.

25 aviones enemigos fueron derribados y 12 obligados a aterrizar. Otro avión alemán fué derribado por las ametralladoras.

11 de nuestras máquinas no han regresado.

Las expediciones de bombardeo han continuado. 14 toneladas de bombas se arrojaron sobre diversas estaciones y acantonamientos enemigos del norte de Francia. Uno de los aparatos británicos no regresó.

El 16 en la mañana bombardeamos las usinas y las estaciones de Sarrebruck. Nuestros aviones se encontraron con una escuadrilla a quien presentaron combate. 25 aviones alemanes esperaban a nuestras máquinas sobre Sarrebruck. Los alemanes su fueron encima de los británicos, pero a pesar de éstos, nuestras máquinas lograron arrojar 24 toneladas de grandes proyectiles que estallaron sobre el ferrocarril. Se pudo constatar un incendio.

En seguida nuestras máquinas hicieron frente a los aviones enemigos y lograron derribar a 5. Una de nuestras máquinas fué derribada; las demás regresaron indemnes.

COMUNICADO ALEMAN

BERLIN 17 (Oficial). — Después de un encarnizado combate local de la infantería al norte de Kemmel, durante el cual los franceses consiguieron entrar momentáneamente en algunos puntos de nuestra línea, rechazamos al enemigo en todas partes y restablecimos nuestras posiciones.

La artillería ha sido menos activa en esta región. En otros puntos del frente, el fuego de la artillería ha disminuído, si se exceptúan algunos vigorosos bombardeos de sorpresa del enemigo contra nuestras posiciones de artillería a ambos lados del Canal de La Bassée y entre el río Somme y el Avre. Los bombardeos en estos puntos continúan.

Al oeste del río Avre, el enemigo, saliendo ayer en la mañana del bosque de Senecat, avanzó contra nuestras trincheras, apoyado por grandes fuerzas, pero fué rechazado sufriendo pesadas pérdidas.

Nuestros aeroplanos han estado muy activos y hubo muchos combates aéreos en el curso de los cuales destruímos 33 aparatos enemigos, 14 de los cuales fueron víctimas de la escuadrilla de aeroplanos que comandó el teniente Richthofen.

LA AVIACION ALIADA

Consideraciones del socialista Sembat

PARIS 17. — En "L'Humanité", el ex-Ministro M. Sembat considerando la situación general del país, constata que por dos grandes motivos la aviación francesa ha progresado rápidamente: las grandes cantidades de aviones norteamericanos que han llegado y que sobrepasan a todo lo que se había previsto, y el esfuerzo común de Francia, Inglaterra y los Estados Unidos por conquistar el dominio del aire.

"Esa conquista, dice M. Sembat, nos ha asegurado en la hora presente, una marcada superioridad, y ella seguirá en ascenso hasta que sea capaz por sí sola de obligar a los alemanes a solicitar la paz".

LOS "GHOTAS" INTENTAN VOLAR NUEVAMENTE SOBRE PARIS

PARIS, 17.— Anoche los aviadores alemanes intentaron nuevamente volver sobre la capital, pero fueron por segunda vez rechazados. Sin embargo, lograron dejar caer algunas bombas en los suburbios, que causaron pequeños daños materiales.

COMUNICADO NORTE-AMERICANO

CUARTEL GENERAL NORTE-AMERICANO, 17.— (Oficial). — Las tropas del nuevo ejército norte-americano que han llegado recientemente a la zona británica, se encuentran completando su entrenamiento.

LAS RELACIONES ENTRE LAS TROPAS NORTE-AMERICANAS Y LAS BRITANICAS

PARIS, 17.—Se anuncia que las tropas de los Estados Unidos que han llegado a las líneas británicas, han establecido amistosas relaciones con sus aliados, tanto entre los soldados como entre los oficiales.

De Wáshington informan que el nuevo ejército de los Estados Unidos está formado por tropas que han sido divididas en brigadas y entrenadas con los fuerzas británicas y serán enviadas probablemente al frente de Flandes.

LA SUPERIORIDAD DE LA AVIACION ALIADA SOBRE LA ALEMANA

Comentarios de "Le Matin"

PARIS 17. — Los diarios registran con viva satisfacción los triunfos de aviación obtenidos por los aliados durante los últimos días. Ellos son una prueba, declaran, de la superioridad manifiesta de la aviación francesa sobre la alemana.

"Le Matin" manifiesta que los alemanes han perdido 322 aparatos en los meses de Marzo y Abril, mientras que los franceses han perdido solamente 96.

La inferioridad de la aviación alemana es, por ahora, una de las preocupaciones más graves del Estado Mayor alemán, que puede perturbar seriamente sus planes de una ofensiva general.

La guerra germano-americana

IMPRESION QUE CAUSA LA MUERTE DEL AVIADOR RESNATI EN WASHINGTON

WASHINGTON, 17.— La muerte del aviador italiano Resnati ha producido gran impresión en todos los círculos oficiales.

NUEVO AVION BOMBARDEADOR PARA EL EJERCITO NORTE-AMERICANO

WASHINGTON, 17.— Una enorme máquina aérea dotada de grandes alas, que ha sido escogida como tipo de avión bombardeador para el ejército de los Estados Unidos y que puede conducir grandes pesos, se la ve diariamente volando sobre el Capitolio. Motores gigantescos accionan y dan propulsión a este nuevo aeroplano que atrae la atención de los millares de personas que transitan por las vecindades de la Casa Blanca. El Presidente es uno de los espectadores más entusiastas de este avión y lo observa todos los días cuando se pierde sobre los cerros de Virginia y atraviesa el río Potomac.

DETALLES SOBRE LA MUERTE DEL TENIENTE RESNATI

NUEVA YORK, 17.— El Aero Club, refiriéndose al accidente que produjo la muerte del teniente Resnati, que pertenece al Cuerpo Real de Aviadores italianos, dice:

"La muerte de Resnati se debe a que éste olvidó la precaución de que no deben hacerse virajes en una máquina de gran peso cuando ésta se encuentra muy cerca de tierra, pues este es uno de los errores que siempre resulta fatal. Otra causa, aunque indirecta, de la muerte de Resnati, es que él se encontraba enfermo. Los días Lunes y Martes, debido al mal estado de su salud, hubo de guardar cama, pero después insistió en que había de volar hoy, apesar de su indisposición.

Volando solo en el avión, el que llevaba además 60 bombas, el teniente Resnati abandonó el campo de aviación para probar el nuevo biplano. Ascendió a 100 pies cuando repentinamente la máquina se dió vuelta y Resnati, que se encontraba amarrado a su asiento, fué muerto por una de los motores del avión, que lo cogió debajo.

MUERTE DEL AVIADOR ITALIANO RESNATI

NUEVA YORK, 17.— Don Antonio Silvio Resnati, miembro del Cuerpo Real de Aviación Italiano, murió en el campo de aviación de Hempstead, a consecuencias de las heridas que recibió durante una caída, que sufrió mientras probaba una aparato Caproni.

La guerra austro-italiana

LA PROXIMA OFENSIVA AUSTRIACA CONTRA ITALIA

LONDRES, 17.—Según las opiniones recogidas en círculos bien informados, se cree que una ofensiva austriaca contra Italia es inminente. Se admite generalmente, que el plan del enemigo es, efectuar una gran invasión hacia Milán y Brescia, como objeto principal. Desde la gran retirada de los italianos en Octubre del año pasado, el alto comando italiano ha tenido y tiene el propósito de mantenerse a la defensiva. Las posiciones que ocupan hoy los italianos, son mantenidas sólidamente, por sus manos, pero se cree que los austriacos intentan un nuevo ataque en las restantes 150 millas del frente original, al oeste del Brenta.

UN COMPLOT ANTI-ITALIANO EN SUIZA

WASHINGTON, 17.—Se ha recibido en la Embajada italiana en esta capital, procedente de Roma, la siguiente comunicación:

La policía de Zurich recientemente se incautó de documentos revolucionarios, bombas y diferentes clases de armas de fuego de origen alemán, que estaban destinados a ser distribuídos en Italia. Una partida de municiones fueron encontradas en cajones, consignados a Gino Andrei, editor de un diario anarquista, el que está arrestado por espionaje en Suiza desde el año pasado. Un hermano de Andrei, como asimismo tres otras personas que están implicadas en el complot, escaparon a Alemania."

ACUERDO ENTRE ALEMANIA E ITALIA PARA EL CANJE DE PRISIONEROS

BERNA, 17.—Se ha llegado a un acuerdo entre comisarios alemanes e italianos para canjear los soldados enfermos y los que se encuentren imposibilitados. El acuerdo será sometido a la ratificación de ambos gobiernos.

COMUNICADO ITALIANO

ROMA 17. (Oficial). — Nuestras baterías han efectuado eficaces bombardeos para contrabatir a los cañones enemigos que han demostrado cierta actividad. Nuestros disparos han sido más intensos en Tonale, en valle Lágarima, en Vallaria, en la cuenca del Asiago, en ambas márgenes del Brenta y a lo largo del Piave, entre Senzo y Caposile.

Nuestros disparos dispersaron algunos destacamentos enemigos. Provocamos algunas explosiones e incendios en las líneas enemigas y alcanzamos los transportes austriacos en movimiento.

Las patrullas de la meseta de Asiago y nuestras patrullas de las cercanías de Fener, tuvieron vivos encuentros con el enemigo.

La situación en Rusia

KERENSKY LLEGARIA A ESTADOS UNIDOS LA PROXIMA SEMANA

NUEVA YORK, 17.— El diario socialista "Call" declara estar informado de fuente seria, de que el antiguo presidente del Consejo Ruso, Alejandro Kerensky, llegaría a Estados Unidos en la semana próxima y se dirigiría directamente a la Embajada rusa en Washington.

En los círculos oficiales no existe ninguna indicación seria relativa a esta noticia.

LOS ALEMANES NO AVANZARAN MAS EN RUSIA

WASHINGTON, 17.— Según los despachos llegados de Moscou al Departamento de Estado, Alemania aseguró al gobierno del Soviet que los ejércitos alemanes no avanzarían más en el territorio ruso.

EN RUMANIA SE DICTA LA ORDEN DE DESMOVILIZACION DEL EJERCITO

Prohibición de exportar artículos de Ukrania a Rumania y a Bessarabia

AMSTERDAM, 17.— La gaceta oficial del gobierno rumano, que aparece en Jassy, en el número del 14 del presente mes publica la orden de desmovilización del ejército.

Una declaración del Ministro de Relaciones dice que la Bessarabia, excepto leves rectificaciones que se efectuarán en la frontera norte, se juntará con Rumania.

Se informa que el gobierno de Kiev ha prohibido la exportación de materias primas de metales, ya sea en bruto o manufacturados, y de toda clase de artículos exportables, de Ukrania a Rumania y a la Bessarabia. La prohibición también se ha hecho extensiva a la Bessarabia porque este país se encuentra anexado a la Rumania.

MINISTRO DE GUERRA DE UKRANIA

AMSTERDAM, 17.— El general Rogosa, ha sido nombrado Ministro de Guerra del gabinete de Ukrania.

EL TRAFICO FERROVIARIO A HELSINGFORS HA SIDO REANUDADO

Rusia se niega a intervenir en Helsingfors

LONDRES, 17.— "The Exchange Telegrap Co" ha recibido la siguiente información de Copenhague:

"El gobierno maximalista ruso no ha aceptado intervenir en Helsingfors, como lo pidieron algunos leaders finlandeses rebeldes.

EL GENERAL MANNERHEIM ENTRA A HELSINGFORS

LONDRES, 17.—"The Exchange Telegraph Co." ha recibido la siguiente información:

"El General Mannerheim llegó a Helsingfors ayer, a la cabeza de 12,000 soldados de la Guardia Blanca."

LOS MAXIMALISTAS SE APODERAN DE BAKOU

PARIS, 17.— Una información llegada de Basilea, dice:

"Comunican de Constantinopla que los maximalistas se apoderaron de la ciudad de Bakou. Los turcos enviaron rápidamente refuerzos".

LA EXPULSION DE M. NOULENS DE RUSIA

LONDRES, 17.— "The Exchange Telegraph Co." ha recibido la siguiente información de Moscou:

"Si el embajador de Francia, M. Noulens, es obligado a abandonar el territorio ruso, otros representantes de los países aliados lo seguirán.

En los círculos del Soviet se espera que M. Noulens será llamado nuevamente muy pronto, pero si Francia rehusara a ese pedido, se considerará a M. Noulens como un ciudadano particular.

La guerra en Asia y Africa

DETENCION DE UN BANQUERO SOSPECHOSO

CLERMONT FERRAND 17. — El señor Zucco, ex-director del Banco Genovés, ha sido arrestado. Se le acusa de mantener inteligencias con el enemigo.

MATANZA DE JUDIOS EN LA PALESTINA

LA HAYA 17. — "Die Lemberger Tageblatt" ha recibido de la Palestina una información que dice:

"3,000 de los 4,000 judíos que habitan Safed, se encuentran sin alimentos, debido a las persecuciones de que son objeto de los turcos. El Ministro de la Guerra, Djemal Pachá, busca todos los medias para exterminar a los judíos.

Economía y finanzas en la guerra

EL CONTROL DEL GOBIERNO BRITANICO SOBRE LAS VENTAS DE CARNES

LONDRES, 17. — El director de la importante casa comercial Smithfield, fué interrogado por un redactor de la Agencia Havas sobre los efectos del control del gobierno en el mercado de carnes.

El interrogado hizo las siguientes declaraciones:

"Este control es una sabia precaución para el porvenir, si la guerra dura todavía largo tiempo. Actualmente no existe ninguna necesidad comercial que exija el control, pues las carnes son abundantes. Los cupones de carne organizados por las autoridades han perfeccionado enormemente la distribución.

"Los funcionarios del Estado encargados de hacer el control, han adoptado diversas medidas con el objeto de hacer sufrir lo menos posible a los comerciantes especialistas en el negocio de carne.

"En resumidas cuentas, los que venden al detalle aprovechan el régimen actual para procurarse el máximo de los beneficios".

EL CAOS ECONOMICO DE RUSIA

ESTOCOLMO, 17.— Las caóticas condiciones económicas de Rusia han sido utilizadas por completo por Alemania para aumentar la influencia alemana en el país y ejercer control sobre las instituciones financieras e industriales.

Las corporaciones de los capitalistas rusos no ven modo de escapar de la ruina que se les viene encima, excepto vender sus propiedades a los alemanes. Las transacciones se efectúan por manos de un señor Fuerstenberg. Así mismo es conocido el señor Genetsky, experto en asuntos financieros extranjeros del Gobierno de los Bolshevik, que se encuentra actualmente en Estocolmo en relaciones con varias sociedades. Mensajeros especiales han sido mandados a Rusia bajo la protección de los alemanes para ayudar en el trabajo de las negociaciones, los que vuelvan a Estocolmo llevando el actual stock de Bonos y otros papeles y garantías de p sonas que se deshacen de ellas. objeto principal de los alemanes de obtener el control de las mi de cobre de Rusia, de la indus de cuero, y de los Bancos. Los sos se deshacen de todo a pre de pánico.

LAS EXPORTACIONES DE ARTICULOS ALIMENTICIOS A RUMANIA

COPENHAGUE 17. — Un des pacho recibido por "Die Cos Zeitung", desde Bucarest, info que las exportaciones de artíc alimenticios con destino a Ru nia pasaban a fines de Abril, de u millón de toneladas.

La guerra en el Mar

La destrucción de submarinos de la Armada rusa

Información del Almirantazgo británico

LONDRES, 17.— El Almirantazgo británico anuncia:

"Los 7 submarinos ingleses que permanecían todavía en aguas rusas fueron destruídos por orden superior entre el 3 y el 8 de Abril de 1918, cuando se supo que se acercaban las fuerzas navales alemanas. Ninguno de estos submarinos cayó en poder de los alemanes.

"Los cañones de las cercanías de Hango, habían sido también desmantelados y los rusos se retiraron ante la proximidad de las fuerzas alemanas, después de haber hecho volar 4 submarinos de construcción norte-americana.

"Cuatro submarinos ingleses de la clase E., fueron sacados del puerto de Helsingfors el 3 de Abril y hundidos. Tres submarinos de la clase C fueron destruídos entre el 3 y el 8 de Abril; las tripulaciones de estos barcos fueron llevadas a Petrograd. El Almirante comandante ruso había rechazado el proyecto de bloquear el puerto hundiendo los buques a la salida de él.

"La destrucción de los submarinos ingleses causó muy buena impresión entre las tripulaciones de los barcos mercantes, y trajo como consecuencia la destrucción de numerosos buques que en caso contrario habrían caído en poder de los enemigos.

"De los submarinos arriba mencionados y que pertenecían a la clase C, dos habían sido empleados en el mar Báltico desde el 14 de Octubre de 1914; dos de los barcos de la clase C habían salido de Inglaterra el 15 de Agosto de 1915. Todos estos barcos habían llegado a su punto de destino después de pasar por el Skaw Sound.

"Cuatro barcos de la clase C fueron remolcados al puerto de Arcangel, saliendo de Inglaterra el 1.o de Agosto de 1916; allí se embarcaron en lanchones y fu

La experiencia es la madre de la ciencia

La **REMINGTON** es la fábrica más antigua de las que construyen máquinas de escribir. La experiencia que tienen sus constructores en el ramo, ha hecho de la

REMINGTON

La máquina más perfeccionada

Recomendamos a las personas de mala letra la **REMINGTON "JUNIOR"** que es muy manual y su módico precio la pone al alcance de todo el mundo.

Morrison & Co.

Ahumada 65, 67 y 77. - Casilla 212.
SANTIAGO

TAMBORES

de acero galvanizado, como nuevos, capacidad 55 galones americanos, peso 35 kilos. Muy económicos en los transportes por su poco peso. Grandes y pequeñas partidas.

50 pesos cada uno.

M. G. M., Huérfanos 1062, Ofc. 8.
3707-18

CASA E. TURRI

UD. PUEDE GANAR

$ 200,000 argentinos

o uno de los 5,200 PREMIOS restantes, comprando en la

CASA E. TURRI

Galería Güemes—Buenos Aires—Casilla 1772

un boleto de la Lotería Nacional Argentina para el

Sorteo del 23 de Mayo

Un billete ENTERO: a $ 48 argent., $ 80 chilenos o 106 francos
Un DECIMO de billete: a $ 6 argent., $ 10 chilenos o 14 francos

Las remesas en pago de los billetes de la Lotería Nacional Argentina pedidos, pueden hacerse: por giro postal en FRANCOS; letra bancaria en ARGENTINOS; enviando el dinero efectivo en billetes chilenos en carta certificada y lacrada; o tomando un giro (postal o telegráfico) pagadero EN PESOS CHILENOS, sin comisión ni recargo alguno, en la

CASA E. TURRI

SANTIAGO

Pasaje Balmaceda N.o 10, Calle Huérfanos
frente a Gath & Chaves - Casilla Correo 3217

E. TURRI Buenos Aires, Galería Güemes.

21-3

RADIADORES

A GAS - VAPOR "CLOW"

Ha probado ser el Radiador IDEAL en los centenares de hogares donde se ha colocado, tanto por su elegante apariencia como por su economía en el consumo.

CONSUME 2 centavos de gas por hora por sección

SU Funcionamiento es Automático

ESTE ES EL RADIADOR CLOW", EL CUAL NUNCA SE DESCOMPONE

Se instala independientemente o como parte de un servicio de calefacción.

Solicite Ud. precios y mayores datos de la

Casa SANTIAGO WEBB y Co.

CASILLA 1767 - ESTADO 156-158-170 - TELEFONO INGLES 3176 - 3177

ron transportados al puerto de Cronstadt el 11 de Septiembre y regresaron a los astilleros de construcción del Báltico al día siguiente.

Un submarino del tipo C encalló en el golfo de Riga el 28 de Septiembre de 1917 y ante la imposibilidad de reflotarlo la tripulación lo hizo volar".

CONCENTRACION NAVAL EN KIEL

LONDRES, 17.— El "Daily Express" publica una comunicación recibida de Ginebra que ha llegado a esa ciudad desde Hamburgo y que dice que toda la flota de guerra alemana del Mar Báltico, con excepción de algunos pequeños cruceros, ha sido llamada en la semana pasada al puerto de Kiel, donde se concentran actualmente importantes fuerzas navales.

LA COLABORACION DE LA MARINA NORTE-AMERICANA EN LA GUERRA CONTRA LOS SUBMARINOS

PARIS, 17.—El almirante Wilson, comandante de las fuerzas navales norteamericanas que se encuentran en las aguas francesas, en una reunión celebrada hoy, celebró la cooperación fraternal de la marina norteamericana y la marina francesa para vencer a los submarinos alemanes. Condenó la conducta bárbara de los marinos alemanes e hizo notar que en el mes de Octubre los alemanes habían torpedeado 24 barcos aliados, mientras que en Febrero los torpedeamientos habían descendido hasta uno, y en Marzo ninguno.

Elogió calurosamente a los jefes y tripulantes de la marina francesa, cuya moral por encima de todo elogio, iguala hoy a la de cualquiera marina del mundo.

TORPEDEAMIENTO DEL "ATLANTIQUE"

PARIS, 17.—El paquebot "Atlantique" fué torpedeado en el Mediterráneo, pero logró llegar a puerto sin ser remolcado. Un pasajero y nueve árabes murieron a consecuencia de la explosión del torpedo.

LA DESTRUCCION DE LOS SUBMARINOS BRITANICOS Y NORTEAMERICANOS EN HELSINGFORS

LONDRES 17. — El Almirantazgo británico ha publicado esta tarde la siguiente noticia:

"Los submarinos británicos y norteamericanos en Helsingfors fueron destruídos porque era imposible hacerles salir del puerto, a causa del hielo, que les tenía completamente encerrados. Todos fueron destruídos por la explosión junto con los torpedos, municiones y demás material. La tripulación ha llegado a Inglaterra por la vía de Mourmansk.

HUNDIMIENTO DEL VAPOR "CLAN MACKAY"

LONDRES, 17.—El Lloyd ha recibido de Gibraltar un comunicado en que se le informa que el vapor "Clan Mackay" se hundió después de un choque el 11 del presente. La tripulación se salvó.

LOS SUBMARINOS BRITANICOS DEL MAR BALTICO

La labor desarrollada por estos barcos

LONDRES 17. — "The Morning Post" ha recibido de Petrograd la siguiente correspondencia fechada el 7 de Mayo:

"Nunca ha habido en el Mar Báltico más de 9 submarinos británicos. Cuando les llegó la hora de sucumbir, habían solamente 7 submarinos. A pesar de las operaciones muy activas que ejecutaron los submarinos en el curso durante los tres años de trabajo incesante, los alemanes no lograron destruir o capturar a ninguno de estos barcos. No hay un sólo puerto alemán del Mar del Báltico a donde los submarinos británicos no hayan penetrado, marcando la posición de los campos de mina, bajo los cuales se deslizaron, aún en los canales, estrechos.

Uno de estos submarinos destruyó nueve transportes enemigos en un sólo día. Fueron los submarinos británicos los que protegieron a Petrograd en el curso del verano pasado".

El escándalo Bolo Bajá

EL ASUNTO "BONNET ROUGE"

PARIS 17. — Se dice que Leymarie, condenado hace poco en el proceso Bonnet Rouge, pidió la inmediata revisión de la sentencia recaída en él.

¿Quiere Ud. una rica MANTEQUILLA?

Pida la afamada del Fundo San Diego, Melipilla, en su depósito

ALMACEN ZANOLLI

Agustinas esq. Amunátegui.
Sucursal Dieciocho núm. 299.
Teléfono Ing. 340

3558-18-e

LOTERIA

Noticia de interés para los aficionados a la lotería argentina.

Hay muchas casas que se avocan el título de afortunadas por el hecho de vender repetidas veces el premio mayor, pero es necesario hacer notar que ello no tiene valor alguno tratándose de la suerte, por cuanto esos premios en su mayoría, no son vendidos directamente al aficionado, sino al por mayor, y es casi lo mismo que si dijéramos que en cada sorteo la Administración vende innumerables premios.

Sólo mi casa es la única que hace una elección de billetes de los principales agencieros y la que selecciona todos los billetes siguiendo los cálculos basados en los números premiados, incluyendo los que han salido tres veces con el gordo.

A pesar de significarme esta elección un gran trabajo y de reportar a mi numerosa clientela beneficios considerables por la gran cantidad de premios que obtienen, mis precios compiten con los fijados por todas las casas del ramo.

A las personas que no obtengan premios en otras casas, les ruego probar suerte en la mía.

PROXIMOS SORTEOS

Mayo 23: GRAN SORTEO EXTRAORDINARIO DE 200,000 NACIONALES.— El billete entero vale: $ 48 argentinos, $ 80 chilenos o 106 francos. Un décimo: $ 6 argentinos, $ 10 chilenos o 14 francos en giro postal.

Mayo 30, y Junio 21 y Junio 28: de 80,000 nacionales. — El billete entero vale: $ 19 argentinos, $ 30 chilenos o 42 francos. Un quinto, $ 5 argentinos, $ 8 chilenos u 11 francos, en giro postal.

Junio 7: de 150,000 nacionales.—El billete entero vale: $ 35 argentinos, $ 60 chilenos o 78 francos. Un décimo: $ 5 argentinos, $ 8 chilenos u 11 francos, en giro postal.

Junio 14: de 100,00 nacionales.— El billete entero vale $ 24 argentinos, $ 40 chilenos ó 52 francos, en giro postal.

Los giros pueden hacérseme por cualquier Banco de Chile, por el Correo o por intermedio de la Casa de Humberto García S., San Antonio 220, Santiago. Recomiendo dar preferencia a esta Casa en los giros que deseen hacerme, aunque sean postales, pues ofrece condiciones muy ventajosas para todos. Esta Casa está establecida en Santiago desde hace 15 años, y dada la buena reputación de que goza en todo Chile, es la más indicada. A todo comprador remito la lista oficial con los 6,000 premios.—**E. Saavedra, Alsina 1194, Buenos Aires.**

HUMBERTO GARCIA S.
San Antonio 220.—Santiago.—Casilla 1609

Las discusiones sobre paz

El laborismo británico

LONDRES, 17.— El leader laborista, Mr. Arthur Henderson, presidió una reunión del Consejo de Comercio de Manchester y Alford, en el curso de la cual declaró: "La federación laborista de Gran Bretaña, al igual con el Presidente de los Estados Unidos, Mr. Wilson, trabaja para una paz democrática. Si hay alguien en cuyas manos podíamos poner nuestros destinos, cuando se trata de celebrar la paz general, éstas manos serían las de Mr. Wilson, cuando llegue el tiempo, y entonces los laboristas norte-americanos secundarían a los británicos, los que están determinados a luchar hasta conseguir una paz honorable y democrática, basada en el anhelo de los pueblos.

Los resultados del acuerdo entre los dos Emperadores centrales

Un artículo de "Die Frankfurter Zeitung"

ZURICH, 17.—"Die Frankfurter Zeitung" ha recibido una comunicación de Viena que dice que se espera con gran ansiedad en esa capital la publicación del contenido de los acuerdos militares a que se ha llegado durante el encuentro de los dos Emperadores de los Imperios Centrales en el cuartel general alemán. La cuestión de más importancia es de saber si el acuerdo es tan completo, para permitir, que el espíritu prusiano se infiltra en las tropas austro-húngaras en la misma forma como fué hecho por los ejércitos de los estados alemanes del sur después de la guerra de 1866. Si la alianza ha sido completada en la forma indicada, significarían que las demás cuestiones políticas y económicas han sido relegadas a segundo término.

EL FUTURO DE ALSACIA Y LA LORENA

Las declaraciones de Mr. Balfour. —Juicios de la prensa francesa

PARIS 17. — La prensa francesa, comentando los últimos discursos pronunciados por el Ministro británico, felicita a Mr. Balfour por haber hecho fracasar todas las maniobras tendientes a dividir a los aliados, y agradecen los términos en que se ha referido el estadista británico a los propósitos de devolución de la Alsacia y la Lorena, que Francia persigue en la presente guerra. Mr. Balfour dijo en esa ocasión que las pretensiones de Francia sobre esas dos provincias no debían ser consideradas como una conquista territorial, sino solamente como la reparación de una injusticia y de una expoliación.

"Le Figaro" dice que Mr. Balfour ha traducido fielmente las aspiraciones de Francia y que es grato ver que la conciencia británica se encuentra conforme con los profundos sentimientos que animan a la política francesa.

Reunión de la Liga de la Paz en Filadelfia

Discursos pronunciados

FILADELFIA, 17.—Hoy se abrió en esta ciudad la convención de la Liga de Paz. Asistieron 5,000 delegados. La reunión fué presidida por el ex-Presidente de la República, Mr. Taft, quien declaró que los Estados Unidos enviarían cinco millones de combatientes a Francia y que celebrarían la paz únicamente después de haber obtenido una victoria decisiva.

Mr. Rabb fué muy aplaudido por su discurso, en el que conluyó pidiendo la devolución de la Alsacia y la Lorena a la Francia y la restauración de Rusia.

El profesor Mc. Roy, profesor de Historia de la Universidad de Princeton, pidió la supresión del idioma y los diarios escritos en lengua alemana.

El ex-director de finanzas de Persia, Mr. Morgan, manifestó que la presente guerra era una en la cual las naciones luchaban por su propia existencia. Alemania debe ser destruída en tal forma, que la nación alemana perezca. Esta guerra, dijo, durará muchos años, hasta que sea aniquilada la Alemania.

Mr. Lowell, Presidente de la Universidad de Harward, declaró que no debería ser aceptada la oferta de falsa paz que hace constantemente Alemania.

Todos los delegados manifestaron iguales sentimientos por lo que se refiere al término de la guerra, y estimaron que la Liga de las Naciones sólo sería posible después que los Hohenzollern y los Habsburgos fuesen eliminados.

Para dar una muestra de la importancia de la reunión, basta recordar que concurrieron a ella sesenta gobernadores y ex-gobernadores de Estados de la República y numerosos y prominentes políticos y educacionistas.

UN DISCURSO DE LORD CURZON ANTE LA ASOCIACION DE LA PRENSA

LONDRES, 17.— Lord Curzon, hablando ante la asociación de la prensa, dijo:

"La paz del mundo, por la que combaten los aliados, debe ser una paz honorable y segura. Las generaciones nuevas esperan que ni los aliados, ni neutrales jamás suscriban la doctrina de que una paz injusta es preferible a una guerra justa. Lo primero sería precursor de nuevas guerras. Agregó: No discutimos los detalles de los términos de paz, cuando las voces de los cañones ahogan todo llamado a la concordia.

Propuestas

Se solicitan propuestas para la construcción de un galpón de dos pisos, de material sólido, de 10½ por 31 metros.

Consultar planos y demás antecedentes en nuestra oficina: **Nueva Andrés Bello número 35.**

THE AMERICAN
SHOE FACTORY

3522-20-e

EN LA CAMARA DE LOS COMUMES

Debate sobre la carta de Carlos I al Príncipe Sixto. - Explicaciones de Mr. Balfour y Lord Robert Cecil.

LONDRES, 17.— En la sesión que celebró ayer la Cámara de los Comunes, Mr. Runciman preguntó al Ministro de Relaciones Exteriores, Mr. Balfour, si cuando la carta del Emperador Carlos al príncipe Sixto fué comunicada al Gobierno francés y por el Gobierno francés al primer Ministro, ella fué comunicada también a algunos otros de los aliados, o si el Gobierno americano poseía alguna información sobre lo que pasaba.

"El primer Ministro, dijo Mr. Runciman, ¿informó al Ministerio de Relaciones Exteriores que había tenido conocimiento de esa comunicación? ¿Por qué las negociaciones fueron abandonadas? ¿Fué por razones de orden puramente territorial o fué porque Francia trató de reivindicar no sólo la Alsacia y la Lorena sino también su frontera de 1814 y aún la de 1790?

Respondió Mr. Balfour:

"Este asunto es de aquellos de muy grande interés, tanto para Gran Bretaña como para el extranjero; pero el Gobierno británico jamás, en ningún momento, ha iniciado conversaciones de esta índole. Jamás ha rechazado "pourparlers" cuando otros los han deseado, y si el representante de un país beligerante desea verdaderamente someter al Gobierno británico proposiciones, el Gobierno está dispuesto a escucharlo. Naturalmente, el Gobierno no se prestará a ello sin que los aliados estén al corriente.

"La carta sobre la cual ha girado la atención pública en el último tiempo, es una carta privada escrita por el Emperador Carlos a uno de sus parientes, y fué entregada por ese pariente al Presidente de la República francesa y al primer Ministro de Francia, bajo el sello del mayor secreto y sin permiso para comunicarla a quien quiera que fuese, salvo al primer Ministro y al Soberano de Gran Bretaña; pero sin autorización, no obstante, para comunicar el contenido a otros miembros del Gabinete.

"La carta fué comunicada a los primeros Ministros francés y británicos, en conformidad a esas condiciones. Yo estaba en América en el momento en que esas transacciones se producían y como ya habían sido finiquitadas en el momento de mi regreso, no tuve conocimiento íntimo del asunto."

Mr. Runciman preguntó después si el Presidente Wilson había tenido o nó conocimiento de lo que ocurría y Mr. Balfour contestó:

"El Gobierno no está mejor informado que usted mismo, pero si alguien supone que hemos mostrado la menor desconfianza en el Gobierno del Presidente de los Estados Unidos, se equivoca completamente.

"Este Ministerio no tiene el menor secreto con el Presidente Wilson. Todos los pensamientos que alberga respecto de la guerra y de la diplomacia son tan abiertos al Presidente Wilson como a cualquier otro sér humano.

Refiriéndose a la proyectada conferencia de Estocolmo, Mr. Balfour dijo:

"Creo que desgraciadamente esta conferencia no habría llegado a la solución de la guerra.

La actitud del Gobierno británico, respecto de la conferencia no tiene ninguna relación, ni de cerca ni de lejos, con la Carta del Emperador Carlos al príncipe Sixto, o con las conversaciones y negociaciones habidas sobre este particular.

"Cuando Mr. Runciman pregunta si una de las razones por las cuales las conversaciones iniciadas no condujeron a ningún resultado era lo de que, no satisfecho al pedir la devolución de la Alsacia y la Lorena, el Gobierno francés pedía aún otros territorios agregados a la Alsacia y la Lorena en 1790 y 1814, el señor diputado alude evidentemente a la visita que hizo M. Doumergue al Czar de Rusia a principios de 1917.

"No hubo jamás una cuestión más grande que la Alsacia y la Lorena como objeto de guerra por parte de los aliados.

"La conversación de M. Doumergue con el Czar en 1917 no fué conocida por nosotros sino mucho más tarde, y no tenía ningún objetivo internacional, y nos comprometía, y este Gobierno jamás dió el más mínimo aliento a tal idea, la que no constituye algo que hayamos jamás encarado seriamente.

"Por lo demás, no creo que este asunto haya sido jamás un objetivo fijo y permanente de la política exterior de cualquier Gobierno francés."

Respondiendo a Mr. Outwaither, que sugiría la idea de que lo que ocurría era que se trataba de una noticia publicada en la prensa de que M. Poincaré había contestado a la proposición del Emperador Carlos por el pedido de una extensión más considerable de territorio, Mr. Balfour dijo:

"Estas gestiones no fueron obstaculizadas por semejante pedido. Tal vez nunca sabremos cuáles fueron los motivos que hicieron obrar a Czernin, a Carlos I y al Emperador de Alemania en diversas transacciones.

"Creo que aquel acto constituía una parte de su "Ofensiva de paz", es decir, que las proposiciones de paz emanaban del grupo que no desea la paz pero que sí desea dividir a los adversarios.

"Clemenceau desenmascaró el aserto de que se ha hecho toda la guerra con el único y exclusivo fin de que Francia pueda recuperar la Alsacia y la Lorena, sin que la Italia obtenga lo que desea. Cuando tenemos que dar con gente tan cínica en sus métodos, es preciso emplear contra-ataques enérgicos, y creo que el contra-ataque de Clemenceau ha sido enteramente eficaz en el sentido de que desenmascaró de la manera más clara los móviles de las maniobras de la diplomacia de las Potencias Centrales.

"No creo que los esfuerzos de esas potencias hayan sido dirigidos algunos vez en interés de la paz, sino siempre han sido hechos con el objeto de dividir a los aliados.

"No hay ninguna prueba de que, sea ahora o sea en otro momento, los círculos dirigentes alemanes hayan ideado la posibilidad de lo que consideraríamos una paz razonable, una paz que asegurase al mundo contra la amenaza de caer bajo la dominación alemana.

"La cuestión ha sido examinada por la Comisión de la Cámara francesa y la conclusión a que llegó fué de que la carta del Emperador no facilitaba ninguna base adecuada o satisfactoria para una paz honrosa.

"Si los franceses hubiesen tenido algún prejuicio, habría sido, seguramente, en favor de una paz que les diese Alsacia y Lorena, por que la sugestión del Emperador Carlos era hacer una proposición que se pudiese después imponer a Alemania. La proposición era de que la guerra termine y que Francia reivindicase la Alsacia y la Lorena.

Finalmente, Mr. Balfour dijo.

"Nadie está tan deseoso como el Gobierno británico de poner fin a esta guerra de un modo honroso.

"De los numerosos aliados que combaten contra los Imperios Centrales, ninguno ha tenido jamás, en momento alguno una oportunidad verdadera de aproximarse a la paz: es éste un punto en el cual el país, la Cámara y el Gobierno están perfectamente de acuerdo.

"Por lo demás, los grandes objetivos, que son nuestros, sólo pueden alcanzarse por medio de una absoluta lealtad entre los aliados."

Toma la palabra Mr. Asquith, para decir:

"Es una circunstancia grata, no sólo para la Cámara sino también para el país y para el mundo entero, la de que el Gobierno británico no cierre la puerta a cualquiera oportunidad de negociación hecha con vistas a una paz honrosa."

Con relación a la pretendida reivindicación de Francia sobre las fronteras de 1814, Mr. Asquith llega a la conclusión de que el aserto de que después de que la carta de Carlos I fué remitida M. Poincaré hizo el pedido de la frontera de 1814, era completamente sin fundamento.

Mr. Asquith dijo, además, que estaba aún más satisfecho de la declaración de Mr. Balfour, según la cual ese asunto nunca había sido objeto de guerra del Gobierno británico.

"Esto demuestra, dijo, que Mr. Balfour sabe que esta pretensión no constituye una política definida del Gobierno francés."

Después de varios amplios debates, el Ministro de Bloqueo, Lord Robert Cecil, contestó a diversas interpelaciones que se referían particularmente a la reciente interview celebrada por dicho personaje con un representante de la Agencia Reuter, respecto de la posibilidad de una ofensiva de paz alemana.

"¿Qué quiere decir una ofensiva de paz?", se le pregunta.

Lord Robert Cecil se manifiesta sorprendido de que pudiese haber un malentendido a este respecto.

"Esta gestión, dice, es algo enteramente diferente de los esfuerzos para la paz. La ofensiva de paz es una acción diplomática hecha no para llegar a la paz, sino para ayudar a la guerra."

Haciendo alusión a los ataques hechos por Mr. Snowden que había sido informado de peticiones egoístas y absurdas de Italia. Lord Cecil desmiente enérgicamente esta observación.

"El gobierno británico, dice, cree que los objetivos de Italia son tan elevados y puros como los de cualquier otro beligerante, y aprecia su ayuda en el más alto grado".

Refiriéndose a ciertas alusiones a los rusos, dice Lord Cecil:

"Hemos deseado siempre estar en los mejores términos de amistad posibles con el pueblo ruso, y preocupados de hacer cuanto podamos por sostenerlo y ayudarlo en sus dificultades.

"Estamos resueltos a hacer lo que podamos para conservar a Rusia en el rango de las grandes naciones, no solamente ahora sino también después de la guerra. La política interior de Rusia, concierne a Rusia sola. Cualquier gobierno que los rusos deseen tener, debe poseer autoridad, pero en eso no nos es dado intervenir.

"Un punto que quiero poner en claro es que no estamos de ningún modo disgustados con los "bolsheviki", porque los "bolsheviki" son la Rusia y queremos que ésta siga siendo un país aliado, o por lo menos un país no alemán".

Respecto a la liga de naciones, Lord Robert Cecil se manifiesta convencido de la existencia de la idea en sí misma, protesta igualmente convencido de que no tendrá suerte, a menos que se establezca sobre una base segura de arreglos territoriales justos y permanentes.

La nueva alianza entre Alemania y Austria-Hungría

Declaración del canciller austro-húngaro

AMSTERDAM 17. — De Budapest se ha recibido la siguiente información:

"El premier, conde Burian, entrevistado respecto a la mayor extensión dada a la alianza austro-alemana, declaró que ella se había hecho en correspondencia con los sentimientos demostrados por ambos pueblos, pues esa alianza había durado largos años y soportado duras pruebas, hasta que por último había pasado a compenetrarse de los sentimientos de ambos pueblos, para los que había pasado a ser una necesidad verdaderamente histórica.

Esta alianza es ahora más necesaria que nunca, agregó el canciller, pues Alemania y Austria-Hungría se encuentran rodeadas por un verdadero anillo de enemigos.

La nueva alianza será defensiva pero prestará grandes servicios también en tiempo de paz y demostrará al mundo cómo Austria-Hungría y Alemania unidas no pueden ser vencidas. Esa misma alianza se convertirá en una poderosa arma para obligar a nuestros enemigos a celebrar la paz.

El Champaña

De la Chacra Subercaseaux

es tan fino y elegante como el mejor que se importa.

AGUSTINAS 1177

Acaba de llegar una partida del insuperable

Té Kandegama

EN PAQUETES

Pídalo Ud. en todos los Almacenes

ETIQUETA AZUL
Té
ESPECIAL
Kandegama

ETIQUETA LACRE
Té
SUPERIOR
Kandegama

3451-20-e

Ed. A. Vigneaux & Co.

Morandé 237 - Teléf. Ing. 56 - Cas. 2287

INDUSTRIALES

Nuestra oficina se encarga de la compra y venta de maquinarias y herramientas para las industrias.

3499-18-e

Informaciones generales

Los nacimientos y la mortalidad infantil en Alemania

Informe del Gobierno local de Londres

LONDRES, 17.— El informe publicado por la Oficina de Gobierno Local, contiene algunas informaciones de origen alemán, y en él se establece la disminución de los nacimientos que ha habido en Alemania durante el período comprendido entre 1915 y 1917. Según estas informaciones, la disminución de los nacimientos equivale a la pérdida de dos millones de niños.

"Durante el año 1916, dice el informe, han venido al mundo el 40o|o menos de los niños que nacieron en el año 1913. En Inglaterra las disminuciones de los nacimientos han alcanzado apenas al 10o|o.

Se han tomado numerosas medidas para impedir el acrecentamiento de la mortalidad infantil. En Alemania la mortalidad es 50o|o más elevada que en Inglaterra. El acrecentamiento de la mortalidad ha provocado en Alemania un verdadero desarrollo en las obras en pro de la infancia. Hay sociedades voluntarias que desempeñan roles muy activos, pero estos trabajos están pasando poco a poco a las manos de las municipalidades.

"En 1913 la mortalidad infantil era de 151 por mil en Alemania y de 108o|o en Inglaterra. En 1914, las proporciones correspondientes a Prusia, Sajonia y Baviera eran de 164, 173 y 193 por mil, respectivamente. El acrecentamiento anormal de la mortalidad infantil durante los primeros meses de la guerra, está probado por el hecho de que en Prusia, en el curso del tercer trimestre de 1914, la proporción subió de 128 por mil a 143 por mil; en Sajonia, de 140 a 242 y en Baviera de 170 a 239 por mil. Mientras tanto, las estadísticas de Inglaterra no demuestran ningún acrecentamiento normal de la mortalidad infantil durante los primeros meses de la guerra.

COMUNICADO BRITANICO

LONDRES, 17.— (Oficial). En el frente de operaciones del Oeste ha habido una marcada actividad recíproca de las artillerías en el sector al norte del río Lys.

EL REY JORGE RECIBE A LOS LABORISTAS NORTE - AMERICANOS

LONDRES, 17.— El Rey Jorge ha recibido en el Buckingham Palace la delegación norte-americana de laboristas. La visita duró una hora.

LAS CONFERENCIAS ENTRE LOS EMPERADORES DE AUSTRIA Y ALEMANIA

WASHINGTON, 17.— Despachos semi-oficiales recibidos de Viena, vía Suiza, informan que se han interrumpido prematuramente las conferencias de los emperadores de Austria y de Alemania, en vista de que la nueva alianza es del todo favorable al Austria, especialmente en lo que se refiere a la cuestión polaca y al uso del ejército austriaco por Alemania.

Los despachos añaden que los diarios semi-oficiales manifiestan temores de que las conferencias tomen un giro menos favorable que el esperado.

El banquete a la prensa extranjera en Londres

Asistencia del Ministro de Chile

LONDRES, 17. — Hoy se efectuó el almuerzo ofrecido a los miembros de los diarios extranjeros que se encuentran en esta capital.

Durante la manifestación hizo uso de la palabra Lord Curzon, y aludió nuevamente a los objetivos comunes que tenían los aliados en la actual guerra, para libertar al

Sobretodos Raglan

WATERPROOF (Tela Impermeable)
DE LA CASA J. HAWKES, DE LONDRES
A. CERRI :: Ahumada 218

3508 18-e

En vista del alza del ALAMO ofrecemos en su lugar **LAUREL MACHIHEMBRADO** para cielo, a precios convenientes. **WILLIAMSON & Cía.** AV. IRARRAZAVAL 407

Aviso a la Sociedad de Santiago

Que habiéndome retirado de la Casa Gath & Chaves, de esta ciudad, me complazco en manifestarle que próximamente abriré una Gran Casa de Modas, Corte sobre medida y Confecciones para señoras, que dirigiré y atenderé personalmente.

ROQUE TARANTINO
Ex-Jefe Modelista de Gath & Chaves, laureado en París.
CASILLA 2605

18-E

Unicos importadores BUSHELL & Co. **Champagne Pol Roger** EXTRA DRY. AGENTE GENERAL Ernesto Echeverría G. MORANDE 440 TELEFONO 303 3512-21-e

CIGARRILLOS "Maryland Cabinet" Son los mejores
3389-12-f

mundo de toda agresión que pudiera hacerse en el porvenir.

Insistió en la importancia del papel que desempeñaban los corresponsales de la prensa, especialmente cuando comunicaban a sus países las justas apreciaciones de los acontecimientos.

La asistencia al banquete era numerosa y distinguida. Se encontraban presentes muchos diplomáticos, entre los cuales se pudo notar al Ministro de Chile, don Agustín Edwards; al Embajador del Japón, de los Estados Unidos, de Inglaterra, de Italia, etc. Entre los periodistas se encontraban don Carlos Silva Vildósola y otros sudamericanos.

El Embajador del Japón aseguró la fidelidad de su país a la causa de los aliados, a despecho de los vanos esfuerzos que hacía la propaganda alemana.

La escasez de soldados en Alemania

Obreros de las usinas enviados al frente de batalla

LONDRES, 17.—El siguiente despacho se ha recibido de Amsterdam:

"El corresponsal en la frontera anuncia que millares de obreros alemanes, de diversas usinas de municiones, han sido sacados de los trabajos y enviados al frente de batalla. En algunas usinas se encuentran solamente mujeres, niños y prisioneros de guerra. Estas medidas han sido impuestas por las grandes pérdidas experimentadas en la reciente ofensiva.

"Se han organizado batallones especiales con antiguos condenados a trabajos forzados. Se llama a las armas a hombres que se encuentran imposibilitados físicamente para cargar un fusil. A lo largo de la frontera holandesa prácticamente no hay tropas y todas las guarniciones fuertes han sido despojadas de sus soldados."

LOTERIA ARGENTINA
200.000 NACIONALES

Cuando usted desee comprar billetes de la **Lotería Nacional Argentina**, haga con toda confianza sus pedidos a la Agencia Chilena de **Leonidas Rojas**, cuya prontitud en despachar las órdenes que recibe es una de las mejores recomendaciones que puede ofrecer.

Próximos sorteos

15 de Mayo: sorteo de 80 mil nacionales. El billete vale: $ 19 argentinos, $ 32 chilenos o 42 francos. Un quinto: $ 5 argentinos, 9 chilenos u 11 francos.

23 de Mayo: Sorteo de 200 mil nacionales. El billete vale: $ 48 argentinos, $ 80 chilenos o 106 francos. Un décimo: $ 6 argentinos, $ 10 chilenos o 14 francos.

31 de Mayo: Sorteo de 80 mil nacionales.

A todo comprador se le envía la lista oficial del sorteo en que se indican los 5,200 premios repartidos en la jugada en que ha tomado parte.

Las órdenes y giros deben enviarse por carta certificada a

LEONIDAS ROJAS
Corrientes 435-443
Buenos Aires

3060-31-e

RECLUTAMIENTO DE 500,000 HOMBRES EN LA INDIA

SIMLA, 17.— (La India).— El Gobierno ha decidido reclutar medio millón de hombres.

Los gobernadores provinciales han hecho nuevamente su juramento de lealtad en la conferencia celebrada recientemente en Delhi y han prometido toda la ayuda posible a fin de conseguir que el reclutamiento dé buenos resultados.

El matrimonio obligatorio

Informe de una comisión alemana

LONDRES, 17.— "The Daily Express" ha recibido la siguiente información de Amsterdam:

"La comisión nombrada para que estudie las causas de la disminución de los nacimientos, se informa que ha recomendado se instituya el casamiento obligatorio de todos los alemanes antes de que lleguen a los veinte años.

"El Estado atendería a las necesidades económicas. Para todos aquellos que rechacen obedecer a la ley se establecerían castigos. Así mismo serían castigados los matrimonios que no tuvieren hijos.

ACUERDOS QUE SE CELEBRARAN ENTRE ALEMANIA, AUSTRIA, BULGARIA Y TURQUIA

AMSTERDAM, 17.— "De Vossische Zeitung" ha recibido de su corresponsal en Viena la siguiente información:

"Se ha llegado a una solución definida respecto a la ayuda que el ejército austriaco prestará al alemán en el frente occidental. También se anuncia que un acuerdo similar al que se acaba de firmar entre Alemania y Austria, lo será entre Bulgaria y Turquía.

UN QUINTO INVIERNO DE GUERRA

Declaración de un miembro de la Dieta de Würtemberg

BERNA, 17.— En la Dieta de Würtemberg, el miembro del partido progresista Hausmann, declaró que era algo inevitable, el que se pasara un quinto invierno en guerra y que los alemanes no podrán hacerse ilusiones ahora, después de haber fracasado en sus operaciones.

Las elecciones de M. Jules Cambon

PARA LA ACADEMIA FRANCESA

PARIS 17. — La elección de M. Jules Cambon, secretario general de Relaciones Exteriores, para miembro de la Academia, ha sido saludada por todos los diarios con patrióticos artículos en su homenaje.

Hablando sobre los méritos del nuevo académico, dice "Le Petit Parisién":

"Se ha hecho una obra de justicia recibiendo a M. Cambon entre los inmortales, pues su libro está escrito en una forma interesante y emotiva y contiene preceptos que son verdaderas profecías. El será consultado por todos aquellos que quieran interrogar y saber los orígenes de la actual tormenta mundial".

LOS MONARCAS DE AUSTRIA SE DIRIGIERON A CONSTANTINOPLA

WASHINGTON, 17.— Los despachos diplomáticos llegados de Suiza, anuncian que el Emperador y la Emperatriz de Austria, partieron el 16 de Mayo en viaje a Constantinopla, vía Sofía, con el objeto de visitar al Rey de Bulgaria y al Sultán de Constantinopla. El premier Burian, y altos funcionarios administrativos y militares acompañan a los monarcas.

INTERPELACION AL GOBIERNO FRANCES

PARIS, 17.— El diputado Moutet interpelará al Gobierno sobre las garantías que deben darse a los acusados ante los Consejos de Guerra.

La recepción de los laboristas norteamericanos

EN BUSKING PALACE

LONDRES 17. — El Rey Jorge V y la Reina María, recibieron en el palacio de Buckingham a los delegados laboristas norte-americanos.

Durante su discurso el Rey Jorge hizo las siguientes declaraciones:

"Había tenido ocasión de juzgar los esfuerzos que hacemos aquí para contestar convenientemente todas las necesidades de los diferentes teatros de la guerra.

Espero que vuestra estada permitirá asegurar al pueblo de los Estados Unidos de lo que hacemos. Estamos decididos a continuar haciendo todo lo que podamos para conseguir un buen fin de la guerra.

Ha sido siempre mi sueño ver a las dos grandes naciones del habla inglesa, con características nacionales individuales, unirse en relaciones estrechas y armoniosas, en esfuerzos hacia los ideales del progreso y de la civilización comunes de ambos pueblos. El destino quiso que la guerra realizara este sueño, pues ambas naciones han hecho causa común de defensa a la libertad y a la justicia".

ESPANA

MADRID, 17.—**El proyecto de aumento de sueldos.**—El rey Alfonso firmó hoy el decreto que autoriza la lectura en el parlamento del proyecto de aumento de sueldos a los funcionarios de las oficinas públicas. El proyecto establece un aumento de poco más de 40 por ciento en los sueldos.

El señor La Cierva en el Partido Conservador.—En los círculos políticos han circulado rumores sobre la probable entrada del señor La Cierva al Partido Conservador. Estos rumores han provocado una gran revuelta entre los conservadores, quienes declaran que si llega a efectuarse la entrada del señor La Cierva, profundas descisiones dividirán a los conservadores, y especialmente a los besadistas.

MADRID 17. — **El proyecto de ley sobre la reorganización de seguros de guerra.** — El Ministro de Fomento, señor Cambó, leyó en el Senado el proyecto de ley sobre la reorganización de los seguros de guerra.

FRANCIA

La curación de la tuberculosis

POR MEDIO DEL AZUCAR

Método descubierto por el profesor Lomonaco de Roma

PARIS 17. — El profesor Domenico Lomonaco, director de la sección biológico-química del Instituto Lincei de Roma, ha comunicado un descubrimiento que revolucionará el tratamiento de la tuberculosis.

Explicando su descubrimiento, el profesor Lomonaco dice que había observado que el azúcar producía un notorio efecto sobre las secreciones del organismo humano.

Después de siete años de estudios sobre el fenómeno, llegó a la convicción de que las secreciones como ser la saliva, la bilis, y los jugos gástricos y pancreáticos, eran modificadas profundamente por la introducción de azúcar en el organismo. Estos hechos le sugirieron la idea de aplicar este método a las secreciones bronquiales de los tísicos.

Los primeros experimentos efectuados en los soldados atacados de tisis y que venían desde el frente de batalla, dieron resultados que han excedido con mucho a todas las expectativas. La mejoría ha sido muy rápida y en la mayoría de los casos se han obtenido curaciones que parecen ser radicales.

El profesor Lomonaco ha explicado que la secreción bronquial es un medio indispensable para la existencia del bacilo de la tuberculosis y que la inyección de sacarosa hace que esa secreción disminuya y que, finalmente, desaparezca junto con el bacilo.

ESTADOS UNIDOS

LLEGADA DEL TRANSPORTE "MAIPO"

NUEVA YORK, 17.—Llegó a este puerto el transporte de la Armada chilena "Maipo".

ARGENTINA

El mensaje del Ejecutivo

Críticas de "La Prensa"

BUENOS AIRES, 17.—Continúan los comentarios provocados por la apertura del Congreso sin el "quorum" legal. Las indecisiones del vice-presidente, señor Luna, para dirigirse a la sala de sesiones originó una espera tan larga, que hasta el Cuerpo Diplomático abandonó el recinto del Congreso, creyendo que el período de reuniones se inauguraría sin la ceremonia tradicional, pero avisados oportunamente volvieron a ocupar las tribunas.

"La Prensa" censura duramente el mensaje.

"Ayer, dice, en la asamblea legislativa se efectuó la sesión sin que hubiera el "quorum" legal. Solamente después de una serie de inesperados episodios, se dió lectura al mensaje, el que lleva por título esta curiosa leyenda:

"Mensaje del vice-presidente de la Nación, Pelagio B. Luna, al abrir las sesiones del Honorable Congreso".

El Presidente Irigoyen había delegado el mando 24 horas antes de la realización de este acto solemne del Poder Legislativo, dejándole al doctor Luna las insignias del mando y entregándole el mensaje para que lo leyese en la Asamblea. Esta manera insólita de proceder por parte del señor Irigoyen, tratándose del Parlamento significaba un desaire demasiado subrayado y un olvido imprudente de la atribución que con perfecta claridad establece el inciso 11 del artículo 86 de la Constitución.

"Que no pasó inadvertido tanto el procedimiento como su significación, lo prueba la ausencia de la Asamblea Legislativa de un gran número de representantes radicales, al punto que esa asamblea no pudo legalmente constituirse y hubo de recurrirse a la ficción de dar como presentes a los ausentes, para evitar de este modo el enojoso episodio de un aplazamiento de la apertura de la Asamblea Legislativa.

"Hechos de esta índole ocurren por primera vez en nuestra historia política. No es posible entonces considerar esta delegación del mando y salida de la capital del Presidente Irigoyen como un acto normal o como un hecho impuesto por circunstancias impostergables.

"La significación política que le hemos atribuído es evidente y aún cuando cuesta creer que exista una soberbia tan desaforada que pugne hasta por sobreponerse a todos los poderes, el país y el Congreso se verán obligados a reflexionar con hondo pensamiento patriótico acerca de la conducta que habrá de observarse en los días sucesivos.

"El mensaje, por otra parte, es una pieza sin importancia, y aún, si apuráramos el criterio, lo llamaríamos irrespetuoso, porque carece de informaciones precisas acerca del estado de la Nación.

"También el Ejecutivo persiste en el error que él forma sólo todo el gobierno federal. Ya es tiempo que se definan las autoridades del Ejecutivo en materia de gobierno y entre de lleno en la tarea constitucional, despojándose de las atribuciones extra legales, y ya es tiempo también de que abandone esa postura de mártir, que protesta de todo lo pasado para dedicarse únicamente a apoderarse con dos manos del presente y proceder en consonancia con los intereses permanentes de la República."

"La Nación" juzga también duramente al mensaje del Ejecutivo, aunque emplea un tono irónico.

BUENOS AIRES, 17.—**El proyecto de ley orgánica militar.**—El proyecto presentado para una ley orgánica militar contiene como reforma principal, la elevación de los efectivos del ejército a 25 mil hombres.

La deportación de periodistas mendocinos.—El Círculo de la Prensa ha resuelto protestar enérgicamente por la deportación de periodistas mendocinos. Se ha encomendado al presidente de la institución, señor Luis Mitre, para que se apersone al Presidente de la República a fin de que pida se den garantías a los periodistas aludidos.

Aumento en los depósitos en las Cajas de Ahorros y en los Bancos.—Se hace notar que los depósitos en los Bancos y Cajas de Ahorro de la República han aumentado en 158 millones de nacionales sobre lo depositado en el mes anterior.

Los descuentos por adelanto aumentaron a 9 millones. El dinero en el país aumentó en 18 millones de nacionales.

Llegada del Presidente Irigoyen a Comodoro Rivadavia.—Comunican de Comodoro Rivadavia que en la madrugada fondeó en el puerto el acorazado "Rivadavia" a cuyo bordo viaja el Presidente de la República. Se asegura que el "Rivadavia" estará de regreso el Martes próximo en el puerto militar y el Presidente Irigoyen se trasladará a su estancia.

El interinato del vice-presidente señor Pelagio Luna durará un mes.

El mensaje del Ejecutivo. — "El Diario" dice que el mensaje del Ejecutivo leído ayer resulta inferior a todos los conocidos hasta ahora.

"La Razón" ocupándose del mensaje, dice:

"Es sobrio y tiene hilación sin que se encuentre relleno por detalles excesivos. En estilo simple esboza a grandes rasgos la obra que ha sido posible efectuar desde el 12 de Octubre de 1916 hasta la fecha. El mensaje revela además equilibrio político. En cuanto a su extensión, él no es largo y es adecuado para dar cuenta en forma digna de cómo se ha cumplido por el Ejecutivo su obligación.

BUENOS AIRES, 17.— **La inauguración del monumento a O'Higgins.**—Se activan los preparativos para la inauguración del monumento a O'Higgins, que se efectuará el 24 del presente.

La apertura del parlamento. — Los comentarios en los círculos políticos.—En los círculos políticos se ha comentado vivamente que el vice-presidente señor Luna haya dado lectura al mensaje de apertura del parlamento, habiendo asistido tan sólo un número muy poco mayor del reglamentario para poder sesionar.

La obstrucción de los legisladores para formar quorum, se atribuye al propósito de exteriorizar el desagrado producido por el alejamiento del Presidente, la víspera de la apertura de las Cámaras.

Además, el mensaje eludió tratar de las intervenciones enviadas a provincias.

PERU

LOS RUMORES SOBRE EL "RANCAGUA"

LIMA 17. — Han terminado todos los rumores que circularon respecto a posibles dificultades que podría experimentar el transporte chileno "Rancagua", debido al cargamento de azúcar que ha tomado en puertos peruanos.

El "Rancagua" se encuentra en la actualidad en Salaverry, embarcando 85,000 sacos de azúcar, y zarpará con rumbo a Chile el Lunes o Martes.

LIMA 17. — **El crucero británico "Lancaster".** — Zarpó del Callao el crucero británico "Lancaster". Antes de la partida, los marinos ingleses ofrecieron a los jefes de la Marina peruana una copa de champaña.

El transporte "Rancagua". — El transporte chileno "Rancagua" llevará a Chile 82,000 sacos de azúcar.

Transporte de petróleo. — El Gobierno acordó con la Compañía Peruana de Vapores, que transportara de Talara el petróleo necesario para la venta a los industriales.

Un nuevo diario. — Próximamente saldrá a luz un nuevo diario civilista, dirigido por el señor Antero Aspillaga.

MARYLAND = BOUQUET
El Super-cigarrillo

QUININA EN FORMA SUPERIOR NO AFECTA LA CABEZA

Por motivo de su efecto tónico y laxante, el **LAXATIVO BROMO QUININA** es superior a la Quinina ordinaria. No produce nerviosidad, ni malestar en la cabeza. Téngase en cuenta que sólo hay un "Bromo Quinina". La firma de E. W. GROVE, en cada cajita.

2791-25-e

VALPARAISO

El servicio de tranvías

La reunión de ayer en la Intendencia. — El Alcalde dispuesto a hacer cumplir los contratos

Como lo anunciamos en nuestra edición anterior, ayer en la mañana se efectuó en la Intendencia una reunión a fin de llegar a un resultado en lo referente al mal servicio de tranvías.

Se recordará que el Alcalde, señor Sanhueza, dirigió sobre este particular una enérgica nota a los gerentes de la Empresa, y en la conferencia que el mismo funcionario celebró con el señor Intendente, se acordó citar a los gerentes para que dieran las explicaciones del caso.

Estuvieron presentes a la reunión los señores: Intendente, don Aníbal Pinto Cruz; primer Alcalde, don Alfredo Sanhueza O.; don Luis de Ferari y señor Lincke, gerentes de la Empresa de Tranvías.

Tomó la palabra el señor Alcalde para manifestar que estaba dispuesto a hacer cesar, por todos los medios a su alcance, el anormal estado de cosas, tanto en lo referente a la mala calidad del material como a su escasez.

Las palabras del señor Sanzueza merecieron [illegible] aprobación del señor **Intendente.**

Los representantes de la Empresa, por su parte, expusieron que la causa de los cargos que se les hacía provenía del juicio de rescisión de contrato formulado por el anterior Municipio, a causa de no haberse construído la vía a Las Zorras.

Este juicio era la causa de las instrucciones que habían recibido del directorio de Berlín no incurrir en ningún gasto nuevo que significara nuevas instalaciones o renovaciones del material.

Esta exposición fué refutada por el señor Sanhueza. El juicio a que se hace referencia data de pocos meses atrás, mientras que el mal servicio tranviario se viene manifestando desde hace varios años.

En resumen, se llegó a los siguientes resultados:

La Empresa propondrá a la Municipalidad que se la autorice para poner en servicio 12 carros acoplados y 9 góndolas, mediante ciertas condiciones de seguridad. Se aumentaría el número de pasajeros de segunda que pueden permitir, dotando de toldos a todas éstas.

En cuanto al juicio sobre las obras que deben efectuarse en Las Zorras, también se presentarán proposiciones de arreglos a la Municipalidad. Estas obras se compromete a ejecutarlas la Empresa mediante nuevas condiciones y como compensación ofrecen sus gerentes construir en el país 21 carros motores en el plazo de un año.

Debe efectuarse próximamente la revisión de los tranvías, por una comisión nombrada por el señor Alcalde, para excluir del servicio aquellos que no den garantías al público, por su vetustez o su deficiencia de seguridades o de comodidades.

Se ha comisionado al inspector municipal de máquinas y electricidad para que efectúe la revisión de maquinarias y materiales para el alumbrado eléctrico, cuyas deficiencias pide el público que sean subsanadas sin demora.

Secretario general de la Armada. — Se ha hecho cargo de su puesto de secretario general de la Armada el capitán de navío don Ismael Huerta.

En el Club Valparaíso. — Un grupo de sus relaciones ofreció ayer un té en el Club Valparaíso a la señorita Puppy Klictmann, con motivo del próximo viaje que emprenderá al extranjero acompañada de su señora madre.

El 21 de Mayo. — Las autoridades se preocupan vivamente en preparar un programa de festejos para el 21 de Mayo, que sea digno de la efemérides que se celebra.

Desde luego, se ha tenido la buena idea de que en estos festejos participe el pueblo, y aún que los haya netamente populares. El comité que preside el señor Evaristo Palma, ha acordado ofrecer para el día señalado un almuerzo a los reos de la Cárcel y de la Sección de Detenidos, y en la tarde, se efectuarán regatas en la bahía, auspiciadas por el mismo comité.

Fuera de ésto, habrá misa de campaña, bendición del estandarte de la Escuela de Mecánicos y fuegos artificiales.

La Constitución de Noruega

Ayer se celebró su 104 aniversario

En el restaurant Lucien se efectuó anoche un banquete conmemorativo del 104 aniversario de la Constitución Política de Noruega.

Presidió esta manifestación el decano de la colonia noruega, señor don Alfonso Blummer, a quien todos sus connacionales respetan y aprecian sinceramente.

Estaban además, presentes, el cónsul, señor Rosenuvist y otros miembros de la colonia.

Movimiento marítimo. — Ayer entraron:

Vapor Guatemala, de Coronel, con surtido y consignado Compañía Inglesa de Vapores.

Vapor Mapocho, de Lota, con surtido y consignado Compañía Sud-Americana de Vapores.

Vapor Coronel, de Arica, en lastre y consignado señores Etchegaray, Onfray y Cía.

Vapor Don Carlos, de Lota, con carbón y consignado Compañía de Lota y Coronel.

Goleta Anita Rosa, de Talcahuano, con surtido y consignada señor Manuel Ibáñez G.

Salieron:

Vapor Caupolicán, para Iquique e intermedios y despachado señores Wiegand y Cía.

Vapor Guatemala, para Colón e intermedios, 3 P. M. Despachado Compañía Inglesa de Vapores.

Vapor Mapocho, para Eten e intermedios, 4 P. M. Despachado Compañía Sud-Americana de Vapores.

Vapor Coronel, para Arica e intermedios, 5 P. M. — Despachado señores Etchegaray, Onfray y Co.

Vapor Don Carlos, para Lota directo y despachado Compañía de Lota y Coronel.

Informaciones del país

ACONCAGUA

CABILDO. — **Incendio.** — En la madrugada del martes último se produjo un incendio en la casa de la sucesión Mena, ubicada en la parte naciente de la Avenida Humeres.

El incendio pudo ser de grandes proporciones, pero fué sofocado a tiempo, quemándose sólo algunos tabiques. Se cree que haya sido intencional.

ÑUBLE

CHILLAN. — **Celebración del 21 de Mayo.** — La Sociedad Empleados de Comercio está vivamente empeñada en celebrar dignamente el aniversario de Iquique, con una velada literario-musical.

El 21 es también el aniversario de la fundación de la Escuela Nocturna Sargento Aldea, que mantiene la Sociedad.

CONCEPCION

Conferencista italiano. — Ha llegado a esta ciudad el señor Eduardo Pecoraro, conferencista italiano que recorre nuestro país en jira de propaganda patriótica.

El Domingo próximo dará una conferencia en el Centro Social Italiano, que se titulará Gl'Imperi Centrali contro L'Italia.

TALCAHUANO. — **Los bancos de choros de la isla Santa María tienden a desaparecer.** — El inspector de pesca de la isla Santa María ha informado a la Inspección General del ramo, manifestando que día a día se van despoblando los bancos de choros existentes en la isla.

ÑUBLE

CHILLAN. — **Manifestación a don Ricardo Solar B.**—El Sábado 25 del presente, se verificará, en los salones del Club del Ñuble, el banquete con que los vecinos de Chillán festejarán al ex-Alcalde de la comuna, señor Ricardo Solar, en reconocimiento de su labor edilicia.

Certamen popular de tiro. — En conmemoración del 21 de Mayo, el Club de Tiro ofrecerá para ese día un certamen de fusil

CAUTIN

TEMUCO. — **El 21 de Mayo.**— El intendente de la provincia ha invitado a las autoridades y vecinos prestigiosos de la ciudad, a una reunión a fin de acordar un programa para la celebración del glorioso aniversario de nuestra Marina.

VALDIVIA

El coronel Cabrera. — Se encuentra en esta ciudad, procedente de Angol, donde desempeñó las funciones de comandante general de armas y comandante de la 4.a Brigada de Caballería, el coronel don Luis Cabrera, quien ha venido a hacerse cargo de la Comandancia en jefe accidental de la IV División, mientras dura la ausencia del titular, general don Manuel Moore, que se ha trasladado a Santiago, por asuntos del servicio.

Fallecimiento. — Ha fallecido la señora Rosario Núñez de Paredes, esposa del conocido vecino del barrio de los Canelos, don Juan Paredes.

LLANQUIHUE

OSORNO. — **Precio del trigo.**— En la Sociedad Cooperativa Agrícola y Ganadera de Osorno se cotizaba anteayer el trigo a los siguientes precios:

Blanco: los 100 kilos puestos en carro, 20 pesos.

Colorado: los 100 kilos puestos en carro, 18 pesos.

OSORNO. — **Para combatir el cuatrerismo.** — Siguiendo la iniciativa del gobernador de Río Bueno, señor Lindorfo Alarcón, el gobernador de este departamento señor Belisario García, ha invitado a una reunión a los hacendados de esta región, con el objeto de estudiar la forma en que pueda combatirse el cuatrerismo e indicar al Gobierno y al Congreso las medidas de carácter administrativo o legislativo que es necesario adoptar para extinguir esta plaga terrible que azota a las comunas y centros rurales de Osorno.

TRAJES DE PARIS
Creaciones de las Casas
Premet, Worth, Drecoll, Schwartz
y otras.
EXHIBICION PARA LA VENTA, UNICAMENTE POR DIEZ DIAS, EN
CALLE VIÑA DEL MAR NUM. 11-A.
3717-18-e

ALMACENES Y GALPONES
Vega de Ñuñoa
Ubicado en la Avenida Irarrázaval esquina de Brown, a una cuadra de la Plaza de Ñuñoa. Se arrienda. Tratar en la Avenida Irarrázaval 4031. Teléfono 17 de Ñuñoa o
GALERIA ALESSANDRI
Oficina Núm. 16
TELEFONO NUMERO 274
3506-20-e

TE CRUZ AZUL
VINO SANTA ELENA
Blanco exquisito para ostras.
Tinto fino para banquetes
Vinos para familias.
Reparto rápido.
Pídase en el centro, a Bandera 176.
ALFREDO BLANCHARD
TE CLUB DE LA UNION

OPERARIAS
competentes en paletóes y polleras de trajes sastre necesitamos.
Es inútil presentarse sin este requisito.
GATH & CHAVES LTD.
ESTADO ESQ. HUERFANOS
19-e

:DINERO:
Por alhajas, plaquées, muebles y toda clase de mercaderías, se le facilitará a Ud. en la Casa de Préstamos
«EL CARMEN» :: San Diego 31
Esta casa es reconocida por la seriedad con que procede en todas sus operaciones.
3307-10-f

Sastrería **LONDON HOUSE**
Agustinas 1153, esq. Galería Alessandri
Avisa al público que desee vestir elegante y económico ordene sus trajes y sobretodos a esta sastrería, que vende con facilidades de pago.
ATENDIDA POR SUS DUEÑOS.
M. STAROSELSKY Y CIA.
3339-1.o-f

Cinema -- Concierto -- ALHAMBRA

EL CINE DE MODA QUE ESTRENA LAS MEJORES PRODUCCIONES CINEMATOGRAFICAS

ESPECIAL Y NOCTURNA: ESTRENO DE LA PRIMERA JORNADA DE LA OBRA MAESTRA DE EUJENIO SUE

HOY Los Misterios de París

SOBERBIA CREACION DE GUSTAVO SERENA

La adaptación cinematográfica de mayor valer realizada últimamente por la Editorial **CESAR FILM DE ROMA**, la triunfal manufactura de las películas de la **BERTINI** y **TILDA KASSAY**.
ENNA SAREDO, OLGA BENETTI, LEA GIUNCHI, rutilantes estrellas, comparten el triunfo del genial actor **GUSTAVO SERENA**, el príncipe de la elegancia, a quien se llama el Eduardo VII italiano.
Moralidad proclama esta película, que ha sido pasada por el tamiz de "Naná", sin perder un ápice del sensacionalismo incomparable de la intriga de la novela original, eliminando todos sus detalles escabrosos y todas sus ideas tendenciosas.
Suntuosidad, elegancia, buen gusto, arte, todo lo más bello triunfa en las escenas diversas de la cinta. No deje, pues, Ud. de concurrir hoy día a la primera jornada, titulada:

LA CANTANTE y LA LECHUZA

LOCALIDADES NUMERADAS

TEATRO VICTORIA: Hoy, a las 6.15: LOS QUE PAGAN. - Noche, 9½: Extraordinario estreno: UNA LEY PARA AMBOS, por Rita Jolivet y Capellani.

TODO POR LA PATRIA

La grandiosa película nacional, original del maestro Retana, editada por Hans Frey y dirigida por Roberto Mario, será estrenada el Martes 21 de Mayo, a las 9.20, en los Teatros ALHAMBRA y U. CENTRAL. Música propia, ejecutada por una numerosa orquesta.

Hoy SETIEMBRE :: Tarde, función de beneficio. NOCHE, estreno

LA NIÑA DEL BOSQUE

por la simpática intérprete de "El Caballero de Susana", **Violeta Mersereau.**—
Exclus. de la Compañía Italo Chilena.
El Teatro Brasil da esta vista hoy tarde y noche.

MAÑANA, Tarde: El bello drama sentimental:

EL DESTINO

Las Parcas cuentan, mientras tejen el hilo de la existencia, una triste y maravillosa historia, tan vieja como la vida, y, sin embargo, cada hombre la cree siempre nueva.

Mañana, Matinée: **EL LOBO Y SU COMPAÑIA**, por lo protagonista de "**Las Sirenas del Mar**", Luisa Lovely. Sensacional pelea entre dos atletas.

MAÑANA, NOCHE
El gran éxito: **MADRES, EDUCAD A VUESTRAS HIJAS**

"Miles de madres dejarán caer las lágrimas al ver esta película, pues, como lección moral, no puede ser superada..."

TEATROS

Teatro Santiago.—La hermosa opereta del maestro Gilbert, "La mujer moderna", fué puesta en escena anoche por la Compañía Aída Arce en forma muy correcta.

Esta opereta tiene una música muy agradable y un gracioso libreto y se adapta a las condiciones artísticas de los elementos que actúan en el Santiago.

Aída Arce trabajó con especial acierto. La Soria, la Celimendi y la Astorga la secundaron dignamente. Andrés Barreta fué muy aplaudido en su actuación, lo mismo que Pibernat que cantó con mucha afinación su particella. Soto y Martínez bien.

—Para hoy se anuncia la hermosa opereta de Franz Lehar "Al fin solos", que hemos visto muy mal interpretada hace algún tiempo por otra compañía, y que, según se nos informa, el conjunto de Aída Arce pone con mucha propiedad, consiguiendo uno de sus mejores éxitos.

Teatro Comedia.— Regular concurrencia asistió anoche a la función de la compañía norte-americana de variedades Rad Time Revue. Hoy habrá como de costumbre dos funciones. Para mañana están anunciadas tres funciones: una matinée, a las 3, una vermouth a las 6 1|4 y una en la noche, a las 9 1|4.

Teatro Novedades.—Con numerosa concurrencia debutó anoche en este teatro la compañía de zarzuelas y variedades Pepita Sirvent que dirije el primer actor Rogel Retes. "Sensitiva", la obra elegida para el debut fué del agrado del público, cosechando muchos aplausos la Pinós, Andreu, Retes y Sirvent. En el acto de variedades se hizo aplaudir Pepita Sirvent, cantando las mejores tonadillas de su repertorio. También fué muy aplaudido el debut cómico Los Ribós.

Para hoy anuncian los programas la zarzuela la Banda de Trompetas y acto de variedades en el que hace su presentación Rogel Retes.

Variedades

Niza-Concert.— Tonadillas y couplets en la tarde y romanzas y canciones en la noche, anuncian para las funciones de hoy de esta sala. Tomarán parte todos los elementos de variedades que forman el cuadro.

Conciertos

Concierto García Guerrero.—Ayer tarde, conforme lo anunciado, se realizó en el Unión Central el recital de Alberto García Guerrero.

La audición se inició con una sonata de Chopin, con la que cuenta, entre sus tiempos, la popularizada "Marcha Fúnebre".

Debemos declararlo, desde luego y aunque sentimiento tengamos en decirlo: la versión que de esta obra nos dió García Guerrero no llegó a satisfacernos. Esperábamos más, puesto que en ocasiones anteriores habíamos escuchado algo mejor. ¿Por qué decimos esto? Porque encontramos una incomprensible confusión en el primer tiempo; porque el Scherzo también fué confuso y porque la marcha fúnebre adoleció de sentimiento patético, siendo claramente ejecutada, e indudablemente, errada su interpretación. Además, un abuso en los ralentandos, quizá encaminados a producir lo patético, fué un defecto que pudo ser notado por todo el mundo.

Sin embargo, García Guerrero nos ha hecho interpretaciones de Chopin, en ocasiones anteriores, que han diferido notablemente de la que nos ocupa, lo que nos induce a pensar que no preparó suficientemente, en esta ocasión, este primer número de su concierto.

En la segunda y tercera parte de su audición, García Guerrero estuvo afortunado. La versión que nos dió de "Abord d'une Source", de Liszt, fué irreprochable y estuvo francamente admirable en el trozo de Sauer: "Boite a musique". Además debemos anotar otro triunfo; en 'El viento de Alkan". Aquí el detalle fué irreprochable, del mismo modo que lo fué la interpretación.

Terminó el concierto con la "Marcha Militar" de Schubert, al final de la cual fué García Guerrero largo y francamente aplaudido, viéndose obligado a tocar, fuera de programa, un preludio de Rachmaninoff.

José Menestrel.

CONCIERTO MARIA CARRERAS

En el Teatro Municipal se llevará a efecto hoy Sábado, en la tarde, el gran concierto con que se despide de Santiago la brillante pianista, señora María Carreras. Su último concierto que fué todo un éxito artístico, como también para el señor Tonini, hace presumir que en el de mañana la concurrencia será numerosa.

El programa de esta última recital es de primer orden como que figuran en él la "Sonata Appassionata" de Beethoven y el "Carnaval" de Schumann, dos obras en que la interpretación y ejecución de la señora Carreras no ha sido superada ni igualada por ninguno de los concertistas que nos han visitado.

El programa del concierto de hoy es el siguinete:

I. — L. Beethoven.—Sonata op. 57 (Appassionata). Allegro assai, Andante con moto, Allegro vivace—Presto.—Señora M. Carreras.

II.—Padre Martini-Kreisler.—Andantino.

J. Brahms.—Danza Húngara N.o 2.

Drdla.—Serenata.

Moszkowsky-Sarasate. — Guitarra. —Señor A. Tonini.

III.—Ildebrando da Parma. — Un día de lluvia en el bosque.

Derkert.—Vespri.

Chopin.—Mazurka y Valse.—Señora M. Carreras.

IV.—Schumann.—Carnaval. — Préambule, Pierrot, Arlequin, Valse noble, Eusebins, Florestan, Coquette, Réplique, Papillons, A. S. C. H., S. C. H. A. (Letres Dansantes), Chiarina, Chopin, Estrella, Reconaissance, Pantalon et Colombine, Valse allemande, Paganini, Aveu, Promenade, Pause-Marche des "Davidsbündler contre les Philistin.—Señora M. Carreras.

Cinematógrafos

"Todo por la Patria".—Un éxito sin igual ha obtenido esta vista nacional en Valparaíso, donde se está manteniendo desde hace quince días en el cartel de los principales teatros.

Como ya lo habíamos anunciado en nuestra edición anterior el estreno en ésta tendrá lugar el Martes 21 de Mayo, y simultáneamente en los teatros Unión Central y Cine Alhambra.

Para los días de estreno en los referidos teatros se ha contratado una gran orquesta, que acompañará la vista con su música propia, recopilada de las más bonitas partes del aplaudido melodrama musical, titulado El Jirón de la Bandera", original de Luis F. de Retana, cuyo argumento es el mismo de "Todo por la Patria".

Ayer asistimos a la exhibición privada de la cinta y podemos adelantar que se trata de una acabada película, no descuidada en ninguno de sus detalles, digna de figurar al lado de las buenas producciones extranjeras.

Una vez que la cinta sea estrenada nos ocuparemos más detenidamente de ella.

Cine Gaceta.—Ha llegado a nuestra mesa el número 15 de esta interesante revista cinematográfica, la más antigua e importante en su género en Chile.

Esta revista se editaba hasta ahora en Valparaíso, pero a partir desde el próximo número aparecerá en Santiago, con un formato doble del actual (48 páginas) y con un carácter completamente independiente. En esta forma será el consejero indispensable tanto para los empresarios como para los aficionados cinematográficos.

Director de "Cine Gaceta" es don Augusto Pérez Ordenes, considerado como una de las personas más preparadas que hay en el país en el ramo cinematográfico, al cual ha dedicado desde hace años todas sus actividades. El señor Pérez es corresponsal en Chile de las más importantes publicaciones cinematográficas de América y Europa, lo que le permite tener vastas vinculaciones literarias con el extranjero, que son muy bien aprovechadas en "Cine Gaceta".

"Los Misterios de París". — El Alhambra estrenará en la tarde, para repetirse en la noche, la ya célebre película "Los misterios de París", suntuosa cinta de gran aparato y propiedad. Su costo ascendió a un millón de francos y sólo en trajes de última moda se invirtieron 200,000. La nobleza italiana facilitó sus palacios a la Caesar Film para el éxito de la cinta; y el árbitro de la elegancia Gustavo Serena hace un papel de Príncipe Rudolfo que supera su anterior creación de Petronio.

Críticos tan escrupulosos como Cadenas, Their, Miquis proclamaron esta cinta como la más bella creación del cine. La obra de Eugenio Sué, salpicada de escenas crudas, adquiere en el cine una profunda enseñanza moralizadora. La suntuosidad de esta película es única. Los surtidores, los lagos y sus cines, los jardines de ensueño, palacios y regios salones sorprenden con su grandiosidad.

La primera jornada se titula "La Cantante y la Lechuza". La Empresa nos ruega advertir que "Los Misterios de París" de la Caesar Film es la única adaptación completa, por lo cual no deben confundir con otra hecha hace cuatro años.

Teatro Septiembre.— Tarde, beneficio del Liceo Americano. Noche, estreno "La niña del bosque", por la simpática intérprete de "El caballero de Susana", Violeta Mersereau.

Mañana en matinée "El lobo y su compañera". Tarde, "El destino", bello drama sentimental. Noche, "Madres, educad a vuestras hijas", la hermosa vista que tanto éxito ha tenido.

Cine Alhambra.— Para hoy, en especial y nocturna, se anuncia el estreno de la primera jornada de la película "Los misterios de París".

La obra maestra de Eugenio Sué ha sido adaptada en forma soberbia por la manufactura Caesar Film, la editora de las películas de la Bertini y Tilda Kassay.

Esta es la única film europea de costo de un millón de francos, pues, la casa editora ha procurado por todos conceptos presentar algo que compita y supere a las producciones yankees.

Gustavo Serena y Olga Benetti interpretan los roles de protagonistas.

Como nuestros lectores saben, la obra es bastante escabrosa en algunas partes, pero antes de filmarla ha sido pasada por un severo tamiz, obteniéndose el resultado de poder presentar una película moral.

La primera jornada que se estrena hoy se titula: "La cantante y la lechuza".

Teatro Brasil.—"La niña del bosque", película universal, interpretada por Violeta Mersereau, se estrenará hoy en sección de 6.15 y en nocturna.

Esta cinta tiene un argumento de amor y de aventuras en el que va entrelazada la nota sentimental a lo fuertemente sensacional. Su protagonista es la hermana de un malhechor, que se ve obligada a vivir en una casita del bosque para escapar de la persecución de la policía. Ella no sabe que su hermano es culpable y es por esto que da cabida en su corazón al amor por un forastero, a quien una tempestad llevó hasta su asilo. Desde aquí el argumento se complica y da lugar a situaciones altamente dramáticas.

—Mañana en matinée se exhibirá la segunda función de "La doncella de Orleans", con orquesta de 12 profesores. En la sección de 6.15 se repetirá por última vez "Madres, educad vuestras hijas"; y en nocturna se estrenará "El destino", vista de arte y sentimiento.

Teatro Electra.— Hoy vermouth, estreno de "Hipócritas", el espectáculo de más hermosa inspiración, creación de Margaret Edwards, joven de esculturales formas, escogida entre 2 mil modelos.

Noche, estreno Universal "El lobo y su compañera", interpretada por Luisa Lovely, principal protagonista de "Las sirenas del mar".

Mañana tres funciones: matinée, vermouth y noche.

Teatro Adameda.—Como está anunciado, para hoy, tanto en la especial como en la noche, se reprisará la última creación de Roberto Warwick, "el maestro silencioso", que tiene por tesis: "Jamás juzgar sin conocer las causas". La representación escénica es de la casa Selznick.

Mañana las series finales de "Las 7 perlas".

American Cinema.—"La zona de la muerte", drama de la casa Pathé de París, con lujo escénico y un conjunto de actores escogidos, por la manufactura francesa, esta noche se estrena en este cine.

Teatro Delicias.—Hoy en especial, el drama de aventuras "Una apuesta" y en la noche la vista de éxito, "Madres, educad vuestras hijas", película de tesis de gran alcance moralizador.

Mañana estreno de la primera parte de "La doncella de Orleans".

TEATRO BRASIL

Hoy, a las 6.15 y 9.15: Estreno Blue Bird:

La Niña del Bosque

Creación de Violeta Mersereau.
Platea: $ 1.

MAÑANA, en Matinée: Gran orquesta. La 2.a función de la grandiosa película **LA DONCELLA DE ORLEANS**

Tarde, a las 6.15:
MADRES, EDUCAD VUESTRAS HIJAS

Matinée ESTRENO **EL DESTINO** Drama precioso

Miércoles, a las 9.15: **Los Misterios de París**

TEATRO ALAMEDA

ESPECIAL HOY NOCHE

EL MAESTRO SILENCIOSO

Y los hermosos ojos negros, pardos o azules, por la emoción se empañaran...
¿Cuántas cabezas rubias quieren ser heroinas de una novela loca, rara y sensacional, donde haya un hombre extraño que, a un mismo tiempo pueda ser Marqués respetable y ser apache audaz?
Delicada creación de
ROBERTO WARWICK

AVISOS DE CRONICA

TEATRO MUNICIPAL

HOY SABADO 18 DE MAYO DE 1918

Ultimo Gran Concierto

CARRERAS

A las 6 P. M.

INTERESANTE PROGRAMA

TEATRO DE LA COMEDIA

HOY SABADO 18 DE MAYO

Sigue el éxito de la Compañía de Variedades.

RAG-TIME REVUE

En Vermouth y Noche.

VARIADO PROGRAMA

3484-17-e

RESTAURANT NIZA CONCERT

HUERFANOS 830

Compañía de Variedades, Bailes y Atracciones, Cultura y Moralidad

HOY SABADO 18 DE MAYO, HOY

Sección Vermouth a las 6.15 P. M.—Repertorio especial de couplets por LA BELLA MORA; acto de concierto por LA ESTRELLITA y BLANCA VALENCIA.

NOCHE, a las 9.30 P. M.—Escogido repertorio de romanzas, canciones LA PRINCESITA; nuevos couplets por la BELLA MORA; otras novedades por el Cuadro de Variedades.

TEATRO SANTIAGO

Empresa Teatral del Pacífico
Compañía Española de Operetas
AIDA ARCE

Hoy Sábado 18 de Mayo de 1918, Hoy
A las 9.15 en punto
¡ESTRENO! ¡ESTRENO!
La opereta cómica en 3 actos del maestro **Franz Lehar**
¡AL FIN SOLOS!
interpretada por AIDA ARCE.
Sastrería nueva.—Lujosos decorados de Ferrarotti
Precios, los de costumbre. Véase programas.

TEATRO NOVEDADES

Compañía de Zarzuela y Variedades
PEPITA SIRVENT

Primer actor y director: ROGEL RETES.

HOY SABADO 18

La zarzuela en 1 acto

LA BANDA DE TROMPETAS

y acto de variedades por LOS RIBOS, ROGEL RETES y PEPITA SIRVENT.

Alfredo Fanta DENTISTA
Bandera 537
Consultas: 8 a 1

J. Denis Lay Dentista
AHUMADA 68

GALVARINO PONCE
DENTISTA
Cirugía y enfermedades de la boca, Bandera 537. Teléfono 776.

Curso de Mecánica de Automóviles

Está abierta la matrícula. Las clases empezarán el 22 del presente en el Instituto Superior de Educación Física, Morandé 750. Pídanse prospecto y programa.

3447-18-e

INSTITUTO PARTICULAR DE BAILE

HOY a las 9.30 P. M.—Inauguración de los Sábados de moda con un gran baile social y acto de concierto, espléndido buffet, lujoso salón. No se necesita invitación especial. **Habrá baile aunque llueva.**

Matrícula abierta para el tercer curso rápido.

ALAMEDA 827

3676-18-e

THAIS

La famosa obra de
ANATOLE FRANCE
que ha sido suntuosamente adaptada al cinema por la gran manufactura

Goldwyn

e interpretada por la célebre cantante de ópera y actriz clásica:

MARY GARDEN

será presentada próximamente en los principales cinemas de Chile por sus concesionarios:

José Traver y Cía.

THE CO-OPERATIVE FILM CO. OF N. Y.

19-E

PRESUPUESTOS APROBADOS!!

Para contrarrestar el frío, hay que visitar la casa particular A. Prat 56, donde pueden adquirir las pieles que necesiten al precio más bajo de plaza.

¿RAZON?

Porque no tiene gastos de local y porque quiere darse a conocer al público consumidor.

Recibe hechuras y transformaciones.

No olvidar:

A. PRAT 56 (casa particular)

3570-19-e

BOX

LA GRAN VELADA DEPORTIVA EN HONOR DEL CAMPEON SUDAMERICANO SEÑOR HERIBERTO ROJAS

Los encuentros Downey-Lillo, Pino-Fuentes y Sánchez-Pérez

En el Teatro Circo Independencia se efectuará esta noche la anunciada velada en honor del campeón chileno señor Heriberto Rojas, que se retira de la vida activa del boxeo. Los sportsmen, boxeadores y admiradores del campeón se darán cita esta noche para tributar un homenaje de admiración al hombre que en su deporte ha sabido mantener en alto el nombre de su patria. Es de lamentar el retiro de Rojas, pues difícilmente podrá ser superado por otro chileno en el noble arte de la defensa propia. Se retira del ring después de trece años, durante los cuales sostuvo 45 emocionantes peleas, entre las que conoció sólo dos honrosas derrotas.

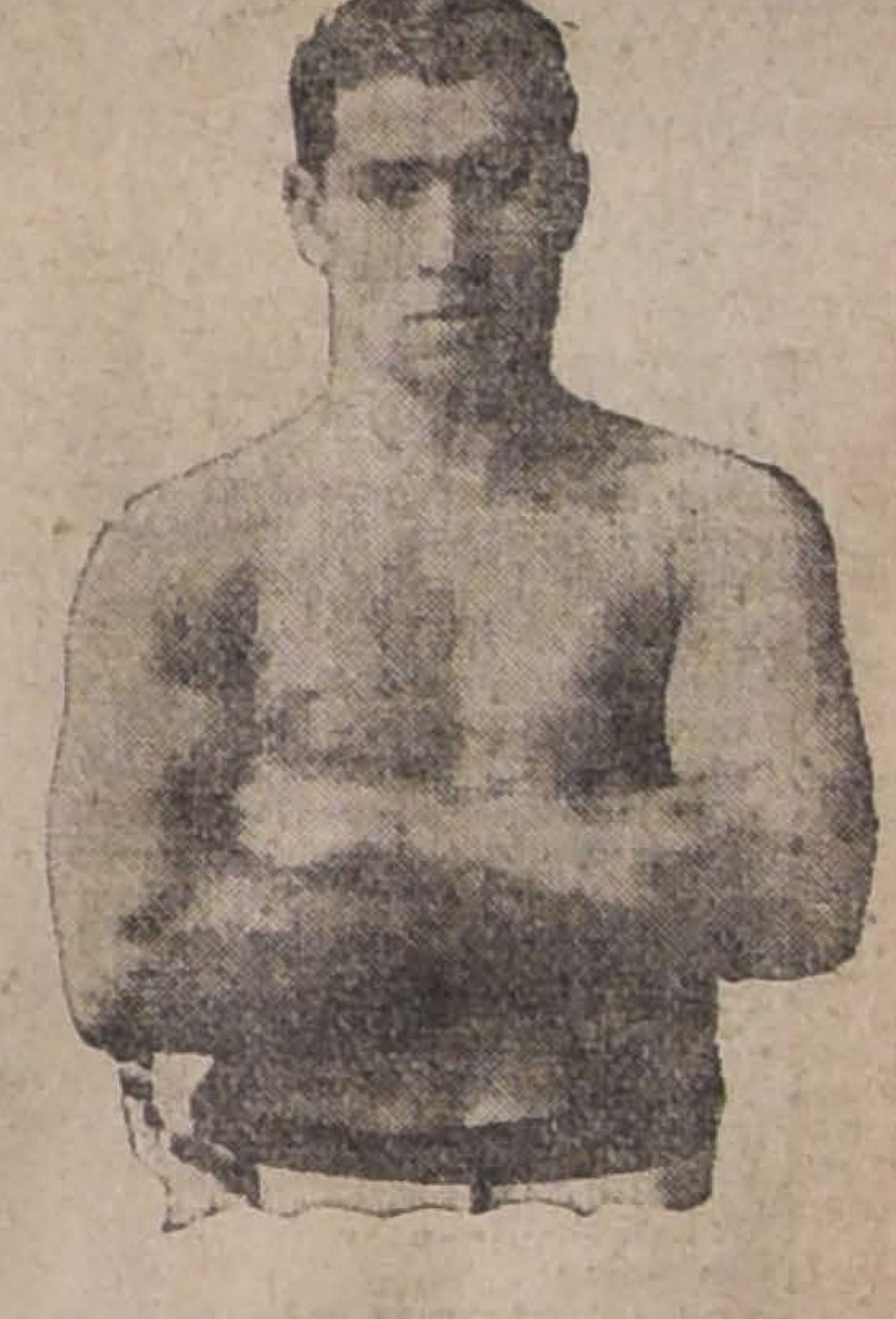

Los que hemos seguido paso a paso, desde sus comienzos la carrera boxeril de Rojas deseamos sinceramente que la fiesta de esta noche sea la consagración del hombre que supo en todo momento defender el tricolor con la pujanza y valentía propia de los hijos de este suelo.

Ofrecerá la manifestación a nombre de la Federación de Box de Chile, el director de esta entidad deportiva, don Alfonso Revecó. Contribuirán al éxito de esta fiesta Alberto Downey e Indalicio Lillo, los que sostendrán un hermoso encuentro a 10 vueltas con guantes de pelea. Otro match interesante será sin duda el que efectuarán los noveles pugilistas Manuel Fuentes y Floridor Pino a 6 rounds.

Los científicos boxeadores peso liviano Manuel Sánchez y Carlos Pérez harán una demostración académica del boxeo, a 6 rounds. Desarrollado el programa, Heriberto Rojas agradecerá la manifestación de que ha sido objeto.

Swing-Cross.

Hevia-Hernández. — En el teatro San Martín (Avenida Matta entre Gálvez y San Diego) se efectuará el próximo Martes la revancha entre Abelardo Hevia y Humberto Hernández. Estos jóvenes boxeadores han sostenido ya tres encuentros sin lograr una marcada superioridad. Ahora serán 20 rounds los que servirán para demostrar las buenas cualidades de ambos pugilistas. Como preliminar se efectuará un match entre Solís y Acevedo para definir el empate por una medalla de plata.

Mundial Club. — Por no haberse reunido el Martes próximo pasado, a causa de la lluvia, no se llevaron a efecto las academias que estaban anunciadas para ese día, en su reemplazo se llevarán a efecto hoy las siguientes:

C. Meirone con M. Vergara, tres rounds.

D. Mella con J. Pérez, cuatro rounds.

O. Vásquez con H. Leoné, cinco rounds.

V. Arriagada con N. Lama, seis rounds, revancha. Referee, O. Vásquez.

Ruégase la asistencia a esta reunión porque en ella se tratarán asuntos muy importantes que resolver urgente y de la comisión que se formará para ir a esperar a Valparaíso a nuestro socio fundador don Jorge Vásquez Castillo, que regresa de Estados Unidos.

Se encarece la asistencia a los señores H. Leoné, V. Ríos, E. Contreras, H. Valenzuela, B. Tagle y J. Pérez.

"El Eco Sportivo".—La edición de hoy de este semanario es dedicada especialmente en homenaje a Heriberto Rojas con motivo de que se retira del ring.

Trae en la portada una buena fotografía del campeón y la historia de su vida relatada por su maestro don Juan Budinich. Los numerosos lectores del periódico encontrarán además en su sección box, escogidas noticias.

Modificaciones al Arancel Aduanero

Circular a los industriales

"El Consejo directivo de la Sociedad de Fomento Fabril ha venido estudiando desde hace algunos meses la aplicación del nuevo régimen arancelario de aduanas, en lo que puede afectar al desarrollo de nuestras industrias, a fin de solicitar de los Poderes Públicos las modificaciones convenientes.

Con este motivo, y aún cuando se ha distribuído antes de ahora, profusamente, entre los industriales, una circular en que se les pide que hagan presente a esta Sociedad las observaciones que les sugiera la ley vigente, sin embargo, el consejo directivo ha acordado dirigirse nuevamente a los industriales que no hayan contestado todavía la circular en referencia, recordándoles los propósitos en que está empeñada la Sociedad y hacerles saber, a la vez, que el 30 del presente mes espera elevar ya al Supremo Gobierno el memorial del caso.

En esta segunda circular se le ruega a los industriales que si tienen alguna petición que hacer, la formulen antes del 25 del actual, procurando consignar los siguientes datos:

a) Partidas del Arancel que afectan a la industria de usted.;

b) Derechos actuales y el alza que convendría en cada uño;

c) Materias primas nacionales y extranjeras que emplea;

d) Número de operarios que ocupa;

e) Producción anual de la fábrica en cantidad y valor;

f) Precios de venta de los principales artículos de su producción, y precios en plaza de sus similares importados; y

g) Todos los motivos que, a su juicio, justifiquen el alza que solicita.

PROGRESOS DE LA QUIMICA APLICADA

El jefe del Laboratorio de Salitre de la Universidad de Chile, señor Guillermo García, dictará hoy, en la sala de Química de dicha Universidad, una interesante conferencia sobre los progresos de la química aplicada, durante la guerra europea. La entrada será libre, y la conferencia se verificará a las 5 P. M., en punto.

INSTITUTO PARTICULAR DE BAILE

Hoy, a las 9.30 P. M., se llevará a efecto la inauguración de los Sábados de moda, con un gran baile social y acto de concierto a cargo de varios artistas. La dirección obsequiará a los asistentes con buffet; se advierte que habrá baile aunque llueva.

Además, está abierta la matrícula para el tercer curso, en Alameda 827.

"EL AHORRO"

Gratuitamente a disposición del público se encuentra en la Caja de Ahorros de Santiago, el semanario "El Ahorro", que edita esta importante institución.

El número 3 de este periódico de propaganda pone a disposición del público sus columnas para las personas que deseen hacer consultas relativas a la Caja de Ahorros y sus servicios.

Desde el número próximo empezará a publicar algunas fotografías y dibujos a fin de hacerlo lo más ameno posible.

IMPORTANTE JIRA DE PROPAGANDA

Por el nocturno de ayer partieron al sur en jira de propaganda del ahorro, y a fin de hacer una inspección a varias oficinas de la Caja Nacional de Ahorros e inaugurar solemnemente el nuevo edificio de la Caja de Chillán, los señores: Don Luis Barros Borgoño, director de la Caja de Crédito Hipotecario; y los señores Eugenio Domínguez Cerda, Pedro García Huidobro, Ricardo Larraín Bravo, Agustín Baeza Espiñeira, Luis Barros Valdés, Antonino Toro Osandón, y Garpar Toro Barros.

El 26 tendrá lugar la inauguración del edificio de la Caja Nacional de Ahorros de Chillán; para cuyo efecto se ha preparado un espléndido programa. El jefe del Departamento de Propaganda y Publicaciones de las Cajas de Ahorros de Chile, dictará una conferencia que promete resultar interesante.

NATALICIO DEL REY DE ESPAÑA

El Introductor de Diplomáticos, don Enrique Antúnez Cazzote, estuvo en la tarde de ayer en la Legación de España, a saludar al Ministro, don Manuel García Jove, a nombre del Gobierno, con motivo del aniversario del natalicio del Rey de España, S. M. Alfonso XIII.

FISCAL DE LA CORTE DE IQUIQUE

Damos a continuación la lista formada para proveer el cargo de Fiscal de la Corte de Iquique, por promoción de don José Miguel Hermosilla, que lo servía: señores Astorga Florencio, Calderón S. Adolfo, Carvajal A. David, Fuenzalida Alejandro, Jara Silva Ramón, Muñoz F. Carlos, Plaza F. Julio, Robles Eulogio, Toledo Bonifacio, Vicencio Carlos.

MINISTRO DE LA CORTE SUPREMA

La Corte Suprema formó ayer la siguiente lista para Ministro del mismo Tribunal, en la vacante dejada por don Pedro N. Pineda, jubilado recientemente:

Don J. Toribio Marín, Ministro de la Corte de Apelaciones de Santiago, con nueve votos.

Don Elías de la Cruz, Ministro de la Corte de Apelaciones de Santiago, con nueve votos.

Don Juan C. Herrera, Ministro de la Corte de Apelaciones de Santiago, con nueve votos.

Don Alejandro Bezanilla Silva, Ministro de la Corte de Apelaciones de Santiago, con nueve votos.

Don Valentín Letelier, Fiscal del Tribunal de Cuentas, con ocho votos.

Don José Astorquiza L., Ministro de la Corte de Apelaciones de Santiago, con siete votos.

Don Luis Antonio Vergara, abogado, con siete votos.

Don Víctor Risopatrón, Ministro de la Corte de Apelaciones de Santiago, con cinco votos.

Don Marco Aurelio Quirel, Ministro de la Corte de Valparaíso, con cinco votos.

Don Isidro Salas, Ministro de la Corte de Concepción, con cinco votos.

El transporte "Rancagua"

Sobre un rumor sin fundamento.— En el Ministerio de Relaciones se recibe ayer un cablegrama en el que se desmiente terminantemente dicho rumor.

Informados por el Ministro de Relaciones Exteriores, señor don Daniel Feliú, desmentimos en nuestra edición de ayer el rumor transmitido desde Buenos Aires y acogido en Santiago por algunos diarios, respecto a la detención del vapor "Rancagua" en el puerto de Salaverry, motivada por disposiciones de los representantes de los países aliados a causa de la intervención que se ha atribuído en este negocio a una casa alemana, agregando que nuestra Cancillería se había puesto en comunicación, sin embargo, con nuestro Consulado en Callao para establecer la verdad de los hechos.

Ayer se recibió en el Ministerio el cablegrama que se esperaba de nuestro Cónsul en Callao, y en él este funcionario informa al Gobierno que es absolutamente inexacto el rumor que se refiere a la detención del "Rancagua". Agrega nuestro Cónsul que, una vez terminado el embarque del cargamento de azúcar que deberá traer de regreso a Chile el "Rancagua", éste regresará a Valparaíso.

De buena fuente sabemos que entre los Gobiernos del Perú y de Estados Unidos se ha llegado a un acuerdo para permitir la exportación de azúcar a Chile.

CORRESPONSAL DE UNA PUBLICACION COMERCIAL

Ha sido nombrado corresponsal en ésta, de la importante revista "La Reforma Comercial", el señor Pedro León Gallo.

"La Reforma Comercial" es una publicación de banca, finanzas y comercio que se edita en Buenos Aires y cuyo director es don Enrique Azquieta.

FACULTAD DE MEDICINA Y FARMACIA

Concurso

La Facultad de Medicina y Farmacia, en su sesión del 16 de Mayo, acordó llamar a concurso para designar a la persona que será enviada a Estados Unidos de América, de acuerdo con el ítem 2,500 del actual presupuesto de Instrucción Pública, que dice:

"Para enviar a Estados Unidos de América un médico designado por la Facultad de Medicina, a fin de que estudie Patología General, oro $ 6,000.

Los interesados deberán presentar los documentos que acrediten su competencia en la secretaría de la Facultad de Medicina, los días Lunes, Miércoles o Viernes, de 6 a 7 P. M., hasta el 1.o de Junio próximo."

Una comisión compuesta de los doctores señores Octavio Maira, Vicente Izquierdo, Lucio Córdova, el Decano y el secretario, informará a la Facultad sobre dichos documentos.

UNIVERSIDAD POPULAR "LASTARRIA"

La clase de anoche.—El señor Eduardo Moore, como estaba anunciado, trató en su clase de Literatura, "Los Padres de la Iglesia". Hizo un breve examen de la actuación, en conjunto, de San Ambrosio, San Jerónimo y San Agustín, en el resurgimiento de la literatura latina. Habló luego de los caracteres generales y predominantes en las obras de estos insignes escritores sagrados, pasando a tratar en particular de la vida y obras de cada uno de ellos. Se extendió hasta el fin de la clase en un análisis de los cambios observados en la vida e ideas del más importante de ellos, o sea, San Agustín.

La clase de hoy.—En la clase de Física de esta noche, se tratará "El calor".

IMPORTANTE NEGOCIACION

Según escritura otorgada ante el notario señor Manuel Gaete Fagalde, los señores George y Walter Harries han comprado a don J. Ramón Balmaceda la hacienda denominada San Jerónimo, ubicada en el departamento de Casablanca, por el precio de un millón trescientos cincuenta mil pesos.

Esta transacción se ha realizado por intermedio de la oficina de los señores Freudenburg y Balmaceda.

Según se nos ha informado, los señores Harries, ganaderos, propietarios de una extensa y valiosa estancia en Punta Arenas, han adquirido San Jerónimo con el objeto de dar mayor desarrollo a sus negocios ganaderos, fundando en el centro del país un gran criadero de ganado lanar fino, con toda clase de instalaciones modernas, al estilo de lo que se acostumbra en Magallanes.

ESTUDIOS DE MEDICINA

Aprobación de un acuerdo del Consejo de Instrucción

El Ministerio de Instrucción dictó ayer un decreto, por el cual aprueba el siguiente acuerdo adoptado por el Consejo de Instrucción Pública:

"En el próximo año escolar se establecerán simultáneamente en la Escuela de Medicina, el primer y segundo año de estudios, según el plan dictado con fecha 12 de Septiembre de 1917. Los alumnos que hayan terminado satisfactoriamente en el primer año del curso, podrán incorporarse en el segundo año del mencionado plan.

Modificarse en lo que sea contrario al presente acuerdo, el artículo número 3 del decreto 4,113, de 12 de Septiembre de 1917".

INVESTIGACION DE UN ROBO

El señor capitán y comandante del Escuadrón "Santiago" de Carabineros, don Bruno Montt, ha enviado una nota a la Comandancia del Cuerpo, dándole cuenta de haberse descubierto en la Comuna de Yungay un importante robo.

Desde el mes de Enero de 1917 hasta el 8 de Mayo del presente, se venía notando en la Compañía Manufacturera de Tejidos, instalada en la calle Cruchaga Montt 360, el desaparecimiento de una cantidad de anilina, cuyo valor ascendía a 45 mil pesos.

Encargada la Tenencia de Carabineros de la investigación, el teniente señor Morán logró aprehender a los autores del hurto, los esposos Julio y Aída Dodero, y recuperar parte de las especies robadas.

El proyecto sobre warrants

Petición de la Sociedad Nacional de Agricultura

A fines del año próximo pasado, el Consejo Directivo de la Sociedad Nacional de Agricultura, se dirigió a la Comisión de Hacienda de la Cámara de Diputados para hacerle presente la necesidad de que se informara pronto el proyecto de ley sobre warrants; y ahora, despachado el informe respectivo, se ha dirigido al presidente de la misma Cámara para rogarle muy encarecidamente se digne darle en la tabla el lugar preferente a que es acreedor un proyecto que vendrá a salvar urgentes necesidades en la agricultura y en la industria.

Los préstamos en forma de warrants permitirán que el agricultor obtenga un anticipo importante sobre el valor de las mercaderías y por consiguiente un mayor precio, ya que no tendrá apremio para realizarlas y le permitirán también tentar la exportación directa de su producción con prescindencia de las casas de comercio intermediarias.

La Sociedad Comercial de Agricultura ha venido prestando un servicio semejante a los productores durante el año en curso, mediante letras que se han descontado en los Bancos de esta plaza; pero esas operaciones solo pueden hacerse en escala limitada, pues están expuestas a las tercerías de dominio y a otros inconvenientes que pueden hacer peligrar esas negociaciones.

Las circunstancias actuales son muy propicias para que se dicte esta ley que impulsará poderosamente las industrias del país. La resolución del Gobierno de entregar a esta Sociedad los transportes nacionales para el envío de nuestra producción al extranjero se complementaría con el despacho de una ley que permita a los agricultores obtener anticipos sobre sus productos a fin de exportarlos y obtener sobre ellos los precios más remunerativos.

El proyecto en estudio consulta las medidas para las necesidades de la agricultura y de la industria por lo que el Consejo Directivo de la Sociedad Nacional de Agricultura solicita se le preste su aprobación a fin de que sea cuanto antes ley de la República.

MUNICIPALIDAD DE COLINA

Acta de la sesión ordinaria de la Municipalidad de Colina, en 5 de Mayo de 1918

Se reunió la corporación a la 1 P. M., bajo la presidencia del señor subdelegado, don Fermín Vergara Figueroa y con asistencia de los señores municipales electos: don Alberto Ruiz Tagle, Ernesto Cifuentes, Alberto Vergara, Julio Ormazábal, Luis Labarca Prieto, Justo Piña, Nicanor Jorquera, Bartolo Benítez, José Manuel Pérez Valdivieso.

Legalidad del procedimiento

El presidente expone que, con motivo de la reunión preparatoria de la Corporación, se han lanzado reclamaciones que, a su juicio, carecen de valor legal. Dice que habló con el secretario municipal de Santiago y le manifestó que, habiendo tenido lugar el escrutinio el día Miércoles 17 de Abril, correspondía reunirse a la Municipalidad el Jueves 25 del mismo mes. Agrega que el acto se llevó a efecto el mismo día en las Municipalidades de Valparaíso e Iquique.

El señor Cifuentes observa que hay un precedente y es que la Municipalidad anterior celebró la sesión preparatoria el mismo Jueves. El señor presidente pide se pronuncie la sala. Recogida la votación sobre el procedimiento, resultaron con 7 votos por la afirmativa y dos por la negativa.

Se dió por aprobada el acta.

Se dió cuenta:

1.o De una solicitud de exclusión de don David Rebolledo en contra de la elección de don José Manuel Pérez Valdivieso, por no tener la residencia que prescribe la ley.

2.o De otra de don Pedro Mora, en que reclama de la elección del mismo señor Pérez Valdivieso y pide se declare vacante el cargo por no haberse inscrito en los registros militares.

A continuación se dió lectura al informe de la comisión en que manifiesta que, en vista de las reclamaciones deducidas en contra de don José Manuel Pérez Valdivieso, debe declararse vacante el cargo de Municipal.

Exclusión. En vista de solicitudes presentadas y del informe de la comisión, la Corporación acordó excluir de su seno al señor José Manuel Pérez Valdivieso por 7 votos contra 1.

Elección de alcaldes. Se procedió a elegir alcalde, quedando constituída la junta en la siguiente forma: 1.o, don Alberto Ruiz Tagle; 2.o, don Roberto Vergara Figueroa; 3.o, don Julio Ormazábal.

El orden de los regidores, fué el siguiente: 1.o, don Luis Labarca; 2.o, don Justo Piña; 3.o, don Nicanor Jorquera; 4.o, don Bartolo Benítez; 5.o, don Ernesto Cifuentes.

Nombramiento de secretario tesorero. Por unanimidad se acordó reelegir secretario tesorero, al señor Adolfo Quezada.

Días de sesiones. Se acordó fijar los días Jueves 1.o y 3.o de cada mes para las sesiones ordinarias de la corporación, a la 1 y media P. M.

Se levantó la sesión, a las dos y cuarto de la tarde.

El secretario municipal que suscribe, certifica que la copia que antecede es conforme al original.— (Firmado).—**Alberto Vergara F.**

ASOCIACION DE EDUCACION NACIONAL

Asamblea general de educadores de mañana

De acuerdo con lo que disponen los estatutos, mañana Domingo inicia esta institución su décimo quinto año de trabajo.

En la hora de la tabla de esta sesión, el Presidente doctor Carlos Fernández Peña leerá la Memoria correspondiente a 1917, y se procederá después a elegir el nuevo Directorio.

Además, el Administrador de la Asociación de Educación Nacional, señor Benjamín Figueroa, hará un ligero resumen del estado financiero correspondiente al año pasado y presentará el presupuesto para el presente año.

Se ruega a los señores socios asistir puntualmente a las 9.45 de la mañana para terminar con la tabla de esta importante sesión.

Compre a Precios Bajos

Algunos de los artículos que detallamos a continuación, ventajosos en todo sentido, ya que consultan las mejores condiciones de economía, por su calidad, su presentación y su valor.

PARA HOMBRES	
SOBRETODOS casimir fantasía, con medio forro, costuras envivadas, modelos amplios y de novedad, desde. . . . . $	83.00
TRAJES de casimir fantasía, gran variedad de gustos, confeccionados con arreglo a los últimos figurines de la moda, con dos y tres botones, forma recta y semi-americana, con buenos forros de satín, desde. . . . . $	78.00
CORBATAS "Nelson" de seda fina, gustos novedosos y colores de gran moda, apropiada para la estación, a. . . . . $	2.95
CORBATAS de seda mezcla, en colores fantasía, modelo "Nelson", a . $	1.75
CORBATAS de seda Poplin, en colores unidos, modelo "Nelson" y Colmarín, a. . . . . $	1.45
SUSPENSORES "President", en elástico de fantasía, muy prácticos, a $	2.80
CALCETINES de algodón, reforzados, sin costuras, en color café y negro, el par, a . . . . $	0.95
CALCETINES de algodón superior, reforzados, sin costuras, color café y gris, con cadenetas bordadas, el par a . . . . . $	1.50
SOMBREROS "HONGOS" de fieltro castor firme, buena clase, fabricación inglesa, 2 modelos de moda a. . . . . $	15.50
SOMBREROS CALAÑES de fieltro castor, en negro o en colores novedosos, artículo inglés, dos modelos elegantes, a. . . . . $	19.50
SOMBREROS CALAÑES de fieltro castor de color, marca "BORSALINO" a $	24.50
CAMISAS blancas, cuerpo de lienzo especial, sin cuellos ni puños, pechera de batista alforzada con refuerzos, a . . . . . $	5.95
CALZONCILLOS de crea, artículo de mucha duración, a. . . . . $	4.50
CUELLOS calidad extra, variedad de formas, c/u. a. . . . . $	0.75

PARA NIÑOS	
CAMISA de bramante para traje de blusa marinero, medidas 28/32, a $ 2.50; 23/27, a . . . . $	2.25
CALZONCILLOS asargado blanco, buena calidad, edad 12/16 años, a $ 2.50; 6/12 años, a $ 2.25, y 2/6 años, a . . . . $	1.95
PARA COLEGIALES un surtido de capas en cheviot azul marino, de mucha duración, para niños de 2 a 3 años, a $ 17.50; de 4 a 5 años, a $ 19.50; de 6 a 7 años, a $ 21.50; de 8 a 9 años, a $ 23.50, y de 10 a 12 años, a. . $	25.50
SAQUITO MARINERO confeccionado en cheviot de lana, forrado, modelo cruzado, con botones de ancla dorados, para 2 a 4 años, a $ 36.00; para 5 a 7 años, a $ 39.00, y de 8 a 10 años, a. . . . . . $	42.00

CALZADO FABRICACION NACIONAL MARCA "SOL"

BOTAS charol, caña previl, con cordones, desde. . $	8.50
BOTAS de cabritilla negra, 1.a clase, desde. . . . $	7.50

VARIOS	
ACOLCHADOS en rico percal floreado, confección esmerada, interior de algodón cardado, para plaza y media, a. . . . . $	17.50
FRAZADAS de algodón color, buena clase, de 150 por 200 ctm. a. . . . . $	5.90
GUANTES de gamuza o cabritilla, para caballeros, a. . . . . $	7.00
JABONES curativos Barry, a. . . . . $	1.00
JABONES inglés Jardley, a. . . . . $	1.10
ESCOBILLAS para uñas, a. . . . . $	0.45

GC Ltd.

Gath & Chaves Ld.

Los vapores alemanes

Probablemente hoy se firme en Valparaíso la escritura de arrendamiento de tres de ellos.—Se cree que en los primeros días del próximo mes de Julio estos vapores podrán navegar por nuestros mares con bandera chilena.—El plazo de arrendamiento de estos barcos será durante todo el tiempo que dure la guerra y hasta 30 días después de firmada la paz.

Hemos informado ampliamente al público sobre la negociación de arrendamiento de tres de los mejores vapores alemanes internados en nuestros puertos que ha gestionado nuestro Gobierno, como asímismo de los pequeños detalles que faltan para suscribir los contratos respectivos.

En un Consejo de Ministros celebrado ayer con asistencia del Presidente de la República, se discutieron y aprobaron las bases de estos contratos, los que probablemente serán firmados hoy en Valparaíso, por el funcionario que determine el Gobierno. Según estos contratos, el plazo de arrendamiento de estos barcos será por todo el tiempo que dure la guerra y hasta 30 días después de firmada la paz por los Gobiernos de Francia, Alemania, Gran Bretaña y Estados Unidos de Norte América.

Como lo hemos informado, estas naves necesitan algunas reparaciones, que podrán hacerse en un mes y medio, más o menos, por lo que es probable que en los primeros días de Julio los vapores a que nos referimos puedan navegar con bandera chilena.

Actualmente estas naves se hallan en Valparaíso, a excepción del "Memphis", que está en Talcahuano.

TRANSFORMACION DEL SAN CRISTOBAL

Se ha designado al señor Guillermo Subercaseaux para que integre la comisión encargada de los estudios de transformación del cerro San Cristobal.

DEFUNCION

Ha dejado de existir la señorita

LASTENIA MARTINEZ CUADROS

Sus restos serán conducidos al Cementerio General el Domingo 19 del presente, a las 9½ A. M., desde su casa-habitación, Vergara número 366.

Exhumación de los restos de Maroto

CHARLES Y LOPEZ ALCAZAR

A las sociedades obreras, sportivas, estudiantiles, etc.

Se nos encarga invitar a los delegados de las instituciones y especialmente a las adherentes que se enumeran más abajo, a una reunión que se efectuará el Lunes 20 del corriente, a las 6 y media P. M., en el local del Círculo de Jefes y Oficiales Retirados y Liga Patriótica Militar, Plaza de Armas, altos del Portal Mac-Clure, con el objeto de tomar algunos acuerdos para darle mayor brillo al acto cívico que se llevará a cabo en la tarde del Domingo 26 del corriente, con motivo de la recepción que se hará a los restos de los héroes de la Independencia Nacional:

Sociedades adherentes: Veteranos del 79, Defensores de Chile, Federación de Estudiantes, Artesanos La Unión, Universidad Católica, Gremio de Abastos, San Vicente de Paul, Boy-Scouts, Salesianos, Sociedad de Instrucción Primaria, Unión Comercial, Empleados de Comercio, Legión de Reservistas, Maestranza de los Ferrocarriles del E., Unión Empleados de Comercio, Federación de Zapateros, Gran Federación Obrera, Sociedad de Tipógrafos, Sociedad de Empleados Públicos, Sociedad Pinto Concha de la Policía.

Se recomienda encarecidamente la asistencia de los delegados de las Sociedades arriba mencionadas y de las que deseen adherir.

ENCARGADO DE NEGOCIOS DE CUBA

El Ministro de Cuba, señor don Enrique Pérez Cisneros, acreditó ayer, ante nuestro Gobierno, en el carácter de Encargado de Negocios de su país, al secretario de la Legación, señor don Oscar de Castro y Bechiller.

El señor de Castro se hizo cargo ayer mismo de la Legación.

CONSEJO DE OBRAS PUBLICAS

Ayer celebró sesión el Consejo de Obras Públicas y se aprobó el plan de trabajo para ejecutar las reparaciones y conservaciones de los caminos de la República.

Trató, también, sobre los sistemas, tipo para los servicios higiénicos de las escuelas rurales, estudio que quedó pendiente.

Ejército y Armada

Comisión Calificadora de Méritos.—Ayer terminó sus reuniones la Comisión Calificadora de Méritos de los jefes y oficiales del Ejército.

Entre los acuerdos tomados por dicha comisión, se nos informa que figura el de poner en disponibilidad a 17 oficiales, para que inicien su retiro. Entre estos últimos se cuentan varios oficiales de administración.

Se nombró también una comisión compuesta del jefe de la II División, general don José M. Bari; del jefe del Departamento del Personal, general don Vitalicio Luis López, y del Auditor de Guerra, señor Belisario Prats B., con el fin de que haga un estudio sobre la ley de recuperación de antigüedad promulgada en el año 1911, y sobre el decreto interpretativo de la misma ley, dictado en 1916.

Dicha comisión deberá reunirse próximamente y presentar al Ministerio un informe sobre su cometido.

Finalmente, se nos informa que fué tratado favorablemente el proyecto de ley que concede su retiro con sueldo íntegro a los generales y almirantes sobrevivientes de la campaña de 1879. Este proyecto será sometido a la consideración del Congreso en el próximo período de sesiones ordinarias.

Entrevistado sobre este asunto un alto jefe militar, nos dijo que era completamente necesario hacer una aclaración a dicho proyecto, en lo que se refiere a la gratificación a que tendrán derecho los interesados, una vez obtenido su retiro.

Se cree que lo más práctico es establecer una gratificación de $ 3,000 anuales sobre el sueldo que deban percibir los que tengan derecho a retirarse.

Visita a la Escuela de Caballería.—El Ministro de Guerra, señor Valdivieso Blanco, en compañía del jefe del Departamento Administrativo, general Altamirano, y del jefe de la Sección Construcciones del mismo Departamento, comandante López, efectuó una visita a la Escuela de Caballería.

El señor Ministro y comitiva recorrieron detenidamente las dependencias de la Escuela, quedando gratamente complacidos del buen pie en que se encuentran sus diferentes servicios.

A continuación se sirvió en el Casino de la Escuela un almuerzo ofrecido a los visitantes por su comandante y oficialidad.

Instrucción Primaria del Ejército.—En la nueva ley de presupuestos se han cambiado las atribuciones del Visitador de Escuelas del Ejército por las de Inspector de Instrucción Primaria del mismo.

En consecuencia, el Visitador, señor Máximo Guerrero, pasará a figurar como Inspector de Instrucción Primaria, restableciéndose de este modo el título que tenía el exjefe de este servicio, señor Francisco Quevedo.

Vida Estudiantil

Centro de Estudiantes de Derecho de la Universidad de Chile.—Cítase a asamblea general extraordinaria para hoy Sábado, a las 5 3/4 P. M. Local: Salón de Honor de la Universidad.

Tabla. Elección de delegados y de presidente del Centro.

Sólo tendrán derecho a entrada los miembros del Centro que presenten su carnet o tarjeta.

Centro de Ingeniería de la Universidad de Chile. — Hoy, a las 5 P. M., tendrá lugar en la sala de Química, la conferencia que dictará el señor Guillermo García, sobre progresos de la química aplicada durante la guerra europea.

Se nos encarga avisar a los centros de medicina, Farmacia y Pedagogía, que quedan especialmente invitados a ella.

La hora de la conferencia será las 5 P. M., en punto.

Fiesta conmemorativa al 21 de Mayo. —Esta noche, a las 9 P. M. se efectuará en la escuela [illegible] na que sostiene el Centro [illegible] diantil "Ignacio Domeyko", Blanco Encalada 1567, una ve[illegible] literario-musical, en conmem[illegible] ción del 39 aniversario del c[illegible] te naval de Iquique, la cual [illegible] dedicada a los alumnos de [illegible]

Los números de conferenc[illegible] clamación, canto, música, [illegible] tarán a cargo de distingu[illegible] diantes universitarios.

Se invita a la velada a [illegible] socios y familias del barri[illegible] trada es sin tarjeta.

Centro de Estudiantes de [illegible] tectura. —Se cita al Cent[illegible] tudiantes de Arquitectura [illegible] sidad de Chile), para el [illegible] del presente, a las 10 A. [illegible] objeto de elegir nuevo [illegible]

Centro de Estudiantes [illegible] res. — Esta noche le [illegible] a esta institución celebr[illegible] general ordinaria. Dicha [illegible] llevará a cabo en la Feder[illegible] Estudiantes, a las 9 P. [illegible] espera hasta las 9 1/2.

Tabla. — I. Fundación [illegible] escuela nocturna para [illegible] Nombramiento de la Com[illegible] Beneficios ; y III Aprob[illegible] los estatutos.

Sociedad Técnica [illegible] Escuela [illegible] tes y Oficios. — En la se[illegible] brada el Jueves último, [illegible] misión de enseñanza de [illegible] ciedad, se eligieron a los [illegible] José María Narbona y Lu[illegible] to Torres, presidente y [illegible] rio, respectivamente.

Se tomaron los siguientes [illegible] dos:

1.o Abrir cursos de [illegible] cas, electricidad, contabi[illegible] pografía y dibujo industri[illegible] go de los señores Luis A. [illegible] Santiago Bozzo, Daniel Re[illegible] Tomás Saavedra y Emeter[illegible] da, respectivamente.

2.o Pedir a cada profesor [illegible] grama y un proyecto de re[illegible] sobre estos cursos;

3.o Estos cursos serán [illegible] tos, y

4.o Sesionar el Domingo [illegible] las 2 P. M., en Catedral [illegible]

Esta noche, a las 8 [illegible] P. M., en Catedral 1417, [illegible] rá sesión de directorio [illegible] ciedad con el especial objeto de tratar algunos asuntos de importancia.

Se encarece la asistencia a los señores Soto, Molina, Lemus, cena, Richard, Faure, Cerda, rra, Fernández y Llanillos, empleados en los talleres de las Escuelas de Artes y Oficios.

SEPARADOR DE GRANOS

"El Serpentin"

NADA DE FUERZA MOTRIZ

EL MAS SENCILLO

EL MAS BARATO.

Deja el trigo en forma ideal para ser sembrado. Elimina por completo el

CLARINCILLO,
ARVEJILLA,
NABO,
RABANO,
ETC.

Según opinión general de los agricultores es lo más perfecto para preparar la semilla destinada a la siembra.

Pedir datos y prospectos y verlo funcionar donde:

Raab, Bellet y Cía.

SANTIAGO, Estado 235. — TALCA, Comercio [illegible]

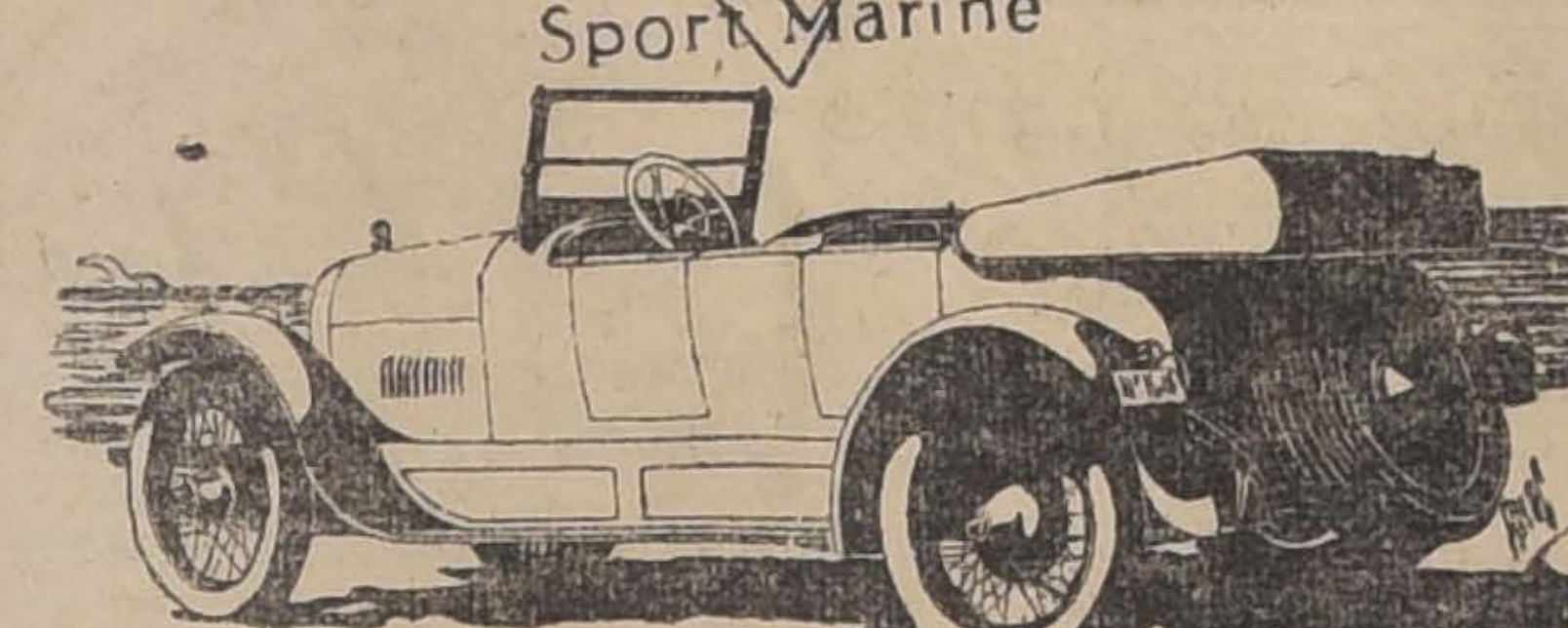

Automóviles

JORDAN
Sport Marine

Modelo Sport Marine, carrocería de aluminio. El COCHE de construcción más fino y elegante llegado al pais. Se exhibe en

Santo Domingo 883

BESA y Cía.
SECCION AUTOMÓVILES

3510-19-e

Industria, Obras Públicas y Ferrocarriles

Plan de obras públicas. — El Ministro de Obras Públicas señor Briones Luco, se sirvió manifestarnos que el plan de obras públicas para el próximo año se reducirá a lo más estrictamente necesarios por cuanto el presupuesto del ramo tendrá una cuota inferior en dos millones de pesos al actual.

Sociedades de Seguros. — El Ministerio de Industria ha declarado que se entenderá postergada hasta el 31 de Diciembre del presente año, la fecha en que las sociedades de seguros, autorizadas para contratar seguros sobre accidentes del trabajo, deben dar cumplimiento por primera vez a la obligación que les impone el artículo 107 del reglamento general, de presentar anualmente al Ministerio el balance de sus operaciones y una memoria explicativa en la forma y con los fines que el mismo artículo establecen.

Reparaciones de caminos. —Se han decretado las siguientes cantidades para reparaciones de caminos en el país: $ 84,600 en la provincia de Colchagua; $ 45,000 en la de Linares; $ 7,200 en la de Concepción; $ 8,400, en la de Cautín; $ 3,496.34, en la de Arauco; $ 43,500, en la de Valparaíso; $ 53,850, en la de Curicó; 52,950 pesos en la de Aconcagua; 21,990 pesos en la de Malleco; $ 34,530, en la de Ñuble; $ 11,010 en la de Maule; $ 49,290, en la de Coquimbo; $ 16,000, en los caminos de Conchalí; $ 37,500, en la de O'Higgins; $ 13,890 en la de Llanquihue, y $ 6,991 en la de Chiloé.

Obras públicas de Coquimbo. — El Ministerio de Obras Públicas ha dirigido un oficio a la Dirección General del ramo en el que manifiesta que el Intendente de Coquimbo ha comunicado al Ministerio, que con motivo de la paralización de las faenas del establecimiento de Panulcillo, han quedado sin ocupación más de 2,000 operarios, a los cuales se hace necesario proporcionar trabajo a la mayor brevedad posible.

Con este objeto se ordena a la Dirección que se inicien cuanto antes los trabajos de reparaciones de puentes, caminos y demás obras en la provincia de Coquimbo, y sobre todo los que correspondan al departamento de Ovalle.

Agronómos regionales. — Los señores Eduardo Escobar Thomas y Luis Cofré Benítez, han sido nombrados agronómos regionales de San Felipe y de Osorno, respectivamente.

Escuela Práctica de Agricultura. — Inspector general y contador de la Escuela Práctica de Agricultura de Santiago, ha sido nombrado el señor Francisco Astaburuaga, e inspectores se nombraron a los señores Aníbal González y Alfredo Donoso.

Instituto Agrícola. — Fueron nombrados, profesores del Instituto Agrícola de Chile, los señores Germán Aldunce, de cultivos; Carlos Ramírez, de tecnología agrícola, y repetidor ayudante, de ingeniería; Enrique Hidalgo, jefe de los laboratorios de enología, química y fisiología; Carlos E. Pórter, director del Museo y Laboratorio de Zoología.

Canal del Melado. — Se solicitaron propuestas públicas para la construcción del canal del Melado, en Linares, cuyo presupuesto oficial asciende alrededor de ocho millones de pesos.

Las propuestas se abrirán el 20 del presente mes.

Oficina del Trabajo. — El señor Luis A. Rojo, fué nombrado inspector de la Oficina del Trabajo.

Policía Sanitaria vegetal. — Ha sido nombrado ayudante del Laboratorio de Bacteriología Agrícola del Servicio de Policía Sanitaria Vegetal, don Roberto Risle; inspector agrónomo encargado del despacho aduanero en Los Andes, don Rogelio León, y ayudante de la primera sección, don Manuel Vicuña Rivas.

Inspección de Bosques, Pesca y Caza. — Secretario y agrónomo ayudante de la Inspección de Bosques, Pesca y Caza, fué nombrado el señor Carlos Charpín, e inspector de Plantaciones Fiscales, don Carlos Nazarit.

Educación

La Doctrina Drago. — En el último número de "Los Anales de la Universidad", ha aparecido un estudio hecho por el señor Evaristo Molina Herrera, acerca de la famosa Doctrina Drago. Este trabajo, que fué presentado como memoria de prueba para optar al grado de bachiller en leyes y ciencias políticas, fué aprobado por la comisión examinadora con nota sobresaliente y se acordó que fuera publicado en "Los Anales", como un estimulo para su autor.

Liga Chilena de Profesores de Orquesta. — Hoy Sábado a las 3 se efectuará en los salones de "El Diario Ilustrado" una reunión general de esta Sociedad, para tratar de la organización de una serie de conciertos.

Orfeón Chileno Ismael Parraguez. — En la reunión que se llevará a efecto el Domingo, a las 10 A. M., se ensayarán los coros que se cantarán próximamente; por este motivo el Directorio ruega a las señoritas y jóvenes orfeonistas se sirvan concurrir en el mayor número posible.

BOY-SCOUTS

Brigada Claudio Vicuña. — Por orden superior, cito a los scouts y aspirantes, para el Domingo 19 del presente, a las 8 A. M. (hora de scout), en Huemul esquina de Santiago (escuela).

Tenida: con todo equipo.

La asistencia es obligatoria.

Brigada Central "Alcibíades Vicencio". — Se nos ruega citar a los scouts de esta brigada para el Domingo próximo, 19, de los corrientes, a las 10 A. M., en el Instituto de Educación Física, con el objeto de elegir el directorio que debe entrar en funciones el 21 de Mayo próximo.

Se nos encarga recomendar de una manera especial la asistencia.

Tenida de civil.

Dr. GIANELLI
Estudios en Europa
Especialidad en sífilis, piel, vías urinarias.
21 DE MAYO 562
Consultas: 1 a 6

Cuestiones locales

Presentación de propuestas.— En la tarde de ayer se abrieron en la sala de la Alcaldía Municipal las propuestas para proveer de adoquines, piedras y arenas a la Dirección de Obras Municipales, durante el presente año.

Se presentaron los señores Rosamel Soto, a razón de 139 pesos el mil de adoquines; Pedro Pérez, a 131 pesos el mil; Carlos Silva, a 180 pesos el mil y a 140 los adoquines corrientes, y Carlos Aguirre, a $ 200 el mil.

Las propuestas quedaron en estudio.

Bencina en los almacenes.— En reciente visita practicada por los Inspectores Municipales a los negocios en que se expende bencina. Se pudo comprobar que varios infringían las disposiciones de la ley respectiva.

Se hizo el denuncio correspondiente.

Alumbrado deficiente.—A la Alcaldía de la Policía Local se ha denunciado que el alumbrado a parafina, en la 5.a comuna, se hace en forma deficiente.

Parque Forestal.— A las 3 de la tarde de hoy se reunirá en la Intendencia la Comisión encargada de estudiar la prolongación del Parque Forestal.

Se estudiará en esta sesión la ejecución de algunos trabajos con los cuales se dará comienzo a la realización del proyecto indicado.

Contratistas y constructores.— Deberán pagar patente.— En conformidad a la ley de Patentes, la Alcaldía dictó ayer un decreto por el cual se dispone que todos los contratistas y constructores, que deseen optar a las propuestas municipales, deben mantenerse al día en el pago de sus patentes.

Como se sabe, el número 8 del cuadro anexo a la ley de Patentes, establece este pago de patente.

Policía Local.— El juzgado de Policía Local no funcionó ayer.

Nuevo dispensario de enfermedades venéreas.— Aún cuando no se han terminado las refacciones del local del nuevo dispensario de enfermedades venéreas, esta oficina ha empezado ya a prestar sus servicios.

SOMBREROS

SOMBREROS calañés, finos, con forro, forma de moda, en negro y plomo.. .. .. $ 14.75

SOMBREROS calañés, clase fina, forma de última novedad, en gris, café, verde y negro.. .. .. $ 16.00

SOMBREROS de fieltro, forma de moda, en verde, gris y negro. $ 22.00

CORBATAS

SOMBREROS de fieltro fino, forma de novedad, colores surtidos $ 24.00

SOMBREROS de fieltro clase extra, forma de última moda, en plomo, verdoso, café y negro $ 28 y.. .. $ 26.00

SOMBREROS hongos, marca "Watson", en fieltro clase fina, valor de $ 21, al precio excepcional de $ 17.50

CORBATAS forma Longchamps, en popelina color liso o a rayas $ 1.40

CORBATAS tejidas, en media seda, dibujos variados.. .. .. .. $ 2.90

CORBATAS forma Longchamps, en seda, rayados de fantasía. . $ 1.90

BUFANDAS en media seda, blancas o de color, ocasión.. .. .. $ 4.90

3520-18-e

CASA FRANCESA

VOILÀ LE PETIT RAMONEUR DE L'INTESTIN..!

JUBOL

Única medicación racional del intestino

OPINION MEDICAL:

« Para descargarse pronto del estreñimiento, basta solo al enfermo tragar sin masticar, cada noche, de 1 á 3 comprimidos de Jubol. Por un hemorroidario ese remedio tiene gran valor. Es tan verdad que las almorranas es una enfermedad muy frecuente que por todos los médicos que leeran estas lineas, no hay uno solo que no pueda certificar la veracidad de lo que precede. »

Prof. PAUL SUARD,
Antiguo prof. agregado á las Escuelas de Medicina Naval, antiguo Médico de los Hospitales.

Estreñimiento
Enteritis
Almorranas
Dispesia
Jaquecas

Establ. Chatelain, 2 bis, rue de Valenciennes, Paris.
Unico concesionario para el Chile: AM. FERRARIS, Teatinos 70, Casilla 3633, Santiago.

« Puedo atestiguar que el Jubol posee gran poder sobre todas las enfermedades intestinales y principalmente en los casos de estreñimientos y gastro-enteritis. Lo que digo es la verdad sincera que afirmo sobre la fe de mi grado. »

Dr. HENRIQUE DE SA,
Miembro de la Academia de Medicina de Rio de Janeiro.

Nucleos de los Globulos blancos
Globulos blancos
Gonococos.

Pagéo

Enérgico antiséptico urinario

Gota de pus vista al traves del microscopio.

Cura pronto y radicalmente

Suprime los dolores de la micción

Ahorra cualquier complicación

Comunicacion a la Academia de Medicina (3 Diciembre de 1912).

OPINIÓN MEDICAL:

« El solo y único tratamiento con el nuevo metodo consta en tomar al principio de cada comida, hasta curación completa, de 15 a 20 cápsulas de Pageol durante las 24 horas, cantidad que se rebaja de las dos terceras partes en los casos crónicos.

Los resultados no tardan y son tales que verdaderamente sería muy dificil de querer exigir mas, e imposible de hacer mejor. »

Dr HENRI LABONNE,
de la Facultad de Paris, Licenciado en Ciencias, Medico especialista.

Establecimientos Chatelain, 2 bis, rue de Valenciennes, Paris. — Unico concesionario para el Chile: AM. FERRARIS, Teatinos 70, Casilla 3633, Santiago.

DEPORTES

FOOTBALL

Asociación de Football de Santiago.— Hoy, de 3 a 6 P. M., se entregará en Santo Domingo 1223, a los secretarios de los clubs que jugarán mañana en la tarde las entradas liberadas para sus jugadores.

—Se ruega al señor secretario del Santiago Badminton que pase hoy a la hora y local indicados.

—Ruégase asimismo a los señores secretarios de los clubs Arco Iris, 5 de Abril, Internado, Sportverein, pasar hoy a la secretaría de la Asociación.

Eleuterio Ramírez I c. Maestranza Atlético I.— No hay duda que este encuentro será el acontecimiento de la tarde de mañana. Robles en la valla del Eleuterio Ramírez ha llegado a colocarse a la altura de nuestros mejores goalkeepers; Gatica y Elgueta han progresado como medio zagueros en una forma sobresaliente; Díaz, Morales y Aravena son elementos de los cuales se hace casi innecesario ocuparse y en general todos los hombres del Eleuterio Ramírez forman un conjunto tan hemogéneo y diestro que sólo se forma cabal idea quien los ha visto actuar últimamente. En la partida con el Arco Iris, que importó un nuevo triunfo para el Eleuterio, así lo demostraron.

Rosales, Astudillo, Gacitúa y Arancibia por el Maestranza son jugadores que con su sola actuación, con los antecedentes que ya tienen, aseguran el prestigio de ese club, sobre todo si se toma en cuenta que sus compañeros los secundan admirablemente.

El encuentro resultará, pues, muy señido y atrayente.

Se jugará, como se ha dicho, en la cancha Independencia número 1, a las 3.45 P. M.

Equipo Chile contra Equipo Unión. —El solo anuncio de esta partida que se verificará el 21 del presente en la cancha número 1 de la Asociación Santiago ha despertado gran entusiasmo y nuestros aficionados en general concurrirán seguramente a presenciarlo.

El hecho de que los equipos que se van a medir estén formados por los mejores elementos de las competencias de la Copa Unión y de la Copa Chile y de que de ahí saldrá el cuadro representativo de la Asociación Santiago justifican ese entusiasmo.

Asociación Escolar de Deportes. —El Lunes a las 6 P. M. en la secretaría se llevará a efecto el sorteo de los equipos inscriptos en competencias del 21 de Mayo.

Green Cross versus Santiago National.—Ante el árbitro señor Warnken, se efectuará mañana en la cancha de la Liga Metropolitana esta partida por la competencia de la primera división.

El cuadro del Santiago National se encuentra en buenas condiciones de entrenamiento, lo que asegura un interesante encuentro.

Gimnástico v. Marruecos. — En Marruecos se realizarán mañana Domingo los importantes encuentros entre los primeros y segundos equipos de los clubs nombrados.

Estas instituciones que son viejas amigas, tendrán oportunidad en esta ocasión, para exteriorizar sus sentimientos.

Aunque el Gimnástico pertenece a los clubs de primera categoría, el Marruecos que se compone en la mayoría, de jugadores jóvenes y vigorosos, sabrán oponer tenaz resistencia a su contendor.

Las partidas se desarrollarán como sigue:

A las 2 1|2 P. M.: Gimnástico I v. Marruecos I, y a las 4 P. M.: Gimnástico II v. Marruecos II.

El club visitante se trasladará por tren de 1 P. M.

Asociación Infantil de Football de Santiago.— El Domingo 19 de Mayo a las 10.30 A. M. en las canchas del Unión Eugenio y Magallanes, se llevarán a efecto las primeras prácticas de selección entre los equipos seleccionados de las primeras series A y B y las segundas series A y B.

El calendario para esta fecha es el siguiente:

Primer equipo A contra primer equipo B.—Cancha del Unión San Eugenio. Hora: 10.30 A. M. Arbitro: señor Armando Martínez.

Segundo equipo A contra Segundo equipo B.—Cancha: del Magallanes. Hora: 10.30 A. M. Arbitro señor A. Muñoz.

Damos a continuación los equipos que actuarán en estos partidos:

Primer equipo A.: Luis Meza (Baquedano). Pastene (Gimnástico), medio tiempo, Riquelme (Esperanto) medio tiempo, Vogoroux (cap) (Gimnástico), González (Peneca), González (Gimnástico), O. Sánchez (Esperanto), de la Fuente (Esperanto), Covarrubias (Gimnástico), M. Díaz (Esperanto), Méndez (Peneca), y Torres Peneca). Camisetas del Unión San Eugenio.

Primer Equipo B.: Humberto González (del Peneca II), Riveros (5 de Abril), Santiago Chiappe (L. Verde), P. Muñoz (Baquedano), Belzza (L. Verde), Dunstan (R. Cruzoe) (cap), Reyes (C. Unido), Navarrete (5 de Abril), Pérez (5 de Abril), Araya (Baquedano), y Rebolledo (R. Crusoe).

Reservas generales: Macaya, Rojas, Jiménez, Abarca, Chiappe, Pérez, Cid, Navarrete, Palacios y M. Pérez. Camisetas del Baquedano.

Segundo Equipo A.: Guajardo (Internado), Adriazola (Internado), Pizarro (C. Unido), Cereceda (Internado) (cap), Moccia (Peneca), L. Martínez Peña (Internado), Gálvez Internado), Galán (Peneca), Alegría (Peneca) y Núñez (C. Unido). Camisetas del Magallanes.

Segundo Equipo B.: Cabello, Peña (Instituto), Pacheco (Esperanto), Osorio (Dreadnought), Alcayaga (Internado) medio tiempo cada uno, Parra (Esperanto), Uranga (Instituto), Bascuñán (Gimnástico), Martínez (Santiago), Alfonso (Gimnástico), Izzo (Internado), Rodríguez (Dreadnought), y Alkman (cap) (Instituto). Camisetas del Gimnástico.

Reservas generales: Saona, Lizana, Victoriano, Paez, Fernández, Luis López, Contreras, Muñoz, González, Riquelme, Rojas.

Por la Tercera Serie se jugarán las siguientes partidas:

Internado III c. Gimnástico III. —Cancha del Magallanes. Hora: 9.15 A. M. Arbitro: señor Luis Roatti.

San Eugenio II c. Manuel Rodríguez I.— Cancha: del San Eugenio. Hora: 9.15 A. M. Arbitro: señor Quinteros.

Directores de turno: en la cancha del Magallanes, el señor Aeddo en la del Unión San Eugenio: todo el Directorio.

La asistencia a este primer partido de selección será especialmente tomado en cuenta por el directorio para la formación definitiva de los cuadros representativos de la Asociación.

Internado Barros Arana v. Sportverein.— Mañana en el Estadio de los Leones, se verificará nlos encuentros oficiales, entre los primeros y segundos equipos de los clubs arriba nombrados por las Copas Chile y Arauco, respectivamente.

Liga Infantil.— Partidas oficiales que se jugarán mañana:

Primera División:

Cifuentes I v. Brasil I.—Cancha número 2 del Estadio de la Liga. Hora: 3 1|2 P. M. Referee: señor Julio Ruiz.

Segunda División:

Victoria Unión v. Guacolda B.— Cancha: número 2 del Estadio de la Liga. Hora: 2 1|2 P. M. Referee: señor Julio Ruiz.

Tercera División:

Arturo Prat (Covadonga) v. Bélgica I.— Cancha número 3 del Estadio de la Liga. Hora: 2 1|2 P. M. Referee: señor Carlos A. Tagle.

Directores de turno en la cancha del Estadio de la Liga, señores Julio Ruiz y Carlos A. Tagle.

ATLETISMO

La Segunda Olimpiada Atlética Sud-Americana.— Por el expreso de las 7.45 P. M. de hoy parten a Los Andes los miembros de la delegación atlética chilena que se dirigirán por la combinación de mañana a Buenos Aires a participar en la Segunda Olimpiada Atlética Sud-Americana.

Forman la delegación los atletas señores T. Bisquertt, M. Uranga, Kilian, E. Sansot, A. Recolus, M. Kilian, E. Sansot, A. Repcins, M. Rendich, E. Cortese, M. Moraga y el presidente de la Asociación de Referees, señor Alfredo W. Betteley.

Se encuentran ya en Buenos Aires los señores Leopoldo Falconi, Leopoldo Palma y los corredores señores J. Jorquera, L. A. Urzúa y E. Lamilla.

El señor H. Krumm que formaba parte de la delegación no podrá trasladarse a Buenos Aires, lo que es muy sensible, pues es nuestro mejor hombre en los saltos alto y largo, sin impulso.

La delegación ha sido seleccionada con todo cuidado y estamos ciertos que desempeñará un lucido papel.

Club Atlético Internado Barros Arana.— Los socios deberán asistir hoy a las 7.40 P. M. a la Estación Mapocho a despedir a los atletas que se dirijen a Buenos Aires, especialmente a los miembros del club que representarán a Chile en la 2.a Olimpiada Sud-Americana.

La Delegación Chilena.— Se ruega a los atletas que forman la delegación chilena se sirvan pasar hoy a las 8 P. M. a esta imprenta con el objeto de tomarles algunas fotografías.

Representación de "La Nación" en la Olimpiada.— El señor Leopoldo Falconi tendrá a su cargo la representación de nuestro diario en la Segunda Olimpiada, por excusa de la persona que había sido especialmente designada.

EXCURSIONISMO

Asociación de Excursionistas y Exploradores de Chile.—Cuerpo Los Pirineos.— Se hace presente a los excursionistas que deben pasar por secretaría a imponerse de los pormenores y del programa para la excursión a Malloco que se efectuará el 21 de Mayo, partiendo por tren de 8 A. M.

La Comandancia tomará muy en cuenta la asistencia de los excursionistas para los efectos del premio de constancia.

—La Sección Banda debe reunirse hoy a las 9 P. M. en secretaría. Se nos encarga recomendar la asistencia a los señores Ismael de la Barra y Pablino Román.

—El Directorio debe reuirse hoy a las 9 1|2 P. M. con el objeto de asistir a la reunión que el Cuerpo Barcelona efectuará hoy.

La excursión a Malloco de los cuerpos afiliados a la Asociación de Excursionistas y Exploradores de Chile.— Hemos venido anunciando en nuestras columnas la excursión que efectuarán a Malloco los cuerpos afiliados a la Asociación de Excursionistas y Exploradores para el 21 del actual.

La corporación dirigente del excursionismo en Chile ha organizado esta excursión, pues recibió una atenta invitación de la prestigiosa sociedad de la localidad que se visitará "Unión y Progreso" por la cual invitaban a los excursionistas metropolitanos a solemnizar con su presencia las fiestas que se habían organizado en conmemoración del combate naval de Iquique.

Desde que los cuerpos que pertenecen a la Asociación tuvieron conocimiento de esta excursión se preparan con todo entusiasmo y podemos decir que concurrirán al acto patriótico de la vecina localidad en muy buena forma.

Un espléndido torneo atlético que han organizado, promete ser el número que más llamará la atención de los vecinos de Malloco, pues existe gran animación por presenciarlo, además los jefes de las Brigadas Cruz Roja y Banda han formado un buen programa de trabajo.

Por su parte la sociedad invitante no ha omitido sacrificios para que los excursionistas pasen un día de recreo y solaz con toda comodidad, ha elaborado un programa de festejos y por él se cita al pueblo a recibir a las visitas a las 8 de la mañana del 21 de Mayo, y ha preparado un magnífico banquete.

En suma la excursión del 21 de Mayo será un nuevo éxito de la Asociación que con el concurso eficaz de sus asociados promete ser dentro de breve una gran y poderosa institución.

El primer año de vida del Cuerpo Barcelona.—Hoy, a las 9 P. M., efectuará la institución con cuyo nombre encabezamos estas líneas, una sesión solemne para celebrar su primer aniversario.

Debió efectuarse esta reunión el 21 de Mayo, fecha de la fundación del Cuerpo, pero estamos afiliados a la Asociación, y esta corporación debe corresponder ese día una invitación para ir a Malloco, y a ella concurrirá el Cuerpo Barcelona.

El acto de esta noche será presidido por el directorio del Cuerpo, los miembros de la Asociación, los cuerpos afiliados a ella y por los periodistas de la prensa local e ibera de la capital.

Don Joaquín Sabaté, presidente, dará lectura a un discurso donde esbozará la labor de la institución, en seguida don Enrique Leonart leerá el acta de la fundación del Cuerpo y don Antonio de Luna acompañado de varios socios hará las delicias de los asistentes con variados números cómicos.

La secretaría de esta institución está ubicada en la calle de San Diego 1242.

Cuerpo Galvarino.— Cita a junta general para mañana Domingo en su secretaría, San Miguel 63.

Orden del día.—Excursión a Malloco de la Asociación; y

Asuntos importantes que resolver.

Se ruega encarecidamente la asistencia a todos los socios.

LAWN-TENNIS

Club Nacional de Law-Tennis. — Mañana se jugarán varias partidas. A las 11 A. M. el señor presidente del club dará lectura a un proyecto de estatutos.

Se recomienda encarecidamente la asistencia.

TIRO AL BLANCO

Concurso de tiro.—Las siguientes bases se han fijado para el concurso de tiro al blanco organizado por el Club de Tiro de esta federación:

Rifle de salón calibre 22; bala Short. Distancia 25 metros. Blanco de cinco anillos. Tiro libre y de pie.

Cada tirador tendrá derecho a un blanco y a una serie de 9 tiros, pudiendo disparar las series que desee, pero computándosele los impactos de un sólo blanco.

El valor de la serie con su respectivo blanco será de un peso.

Los premios consisten en tres medallas de plata con oro 1.o, 2.o y 3.o premio, estas medallas se exhiben en el Teatro Atenas, Maestranza esq. Av. Matta.

Pueden tomar parte en este concurso las personas que deseen.

Local: Población Santa Elena calle San Luis No. 1570. Bandera roja con disco blanco, carros 28. Este concurso tendrá lugar mañana Domingo 19 para terminarlo el Martes 21 de Mayo.

AUTOMOVILISMO

Sociedad Dueños de Automóviles. —El directorio de la Sociedad Dueños de Automóviles, ha quedado constituído en la siguiente forma:

Presidente, señor Elías de la Cruz; vice-presidente, doctor señor Octavio Maira; tesorero, señor Enrique Vergara R.; secretario, señor Alfredo Moreno; directores: señores Washington Bannen y señor Luis Larraín Cotapos.

CITACIONES

Citan a jugar:

Magallanes F. C.—Jugadores del I B para mañana, a las 2 P. M., en la cancha No. 2.

Santiago F. C.—Jugadores para mañana, a la una de la tarde en punto frente al tabladillo de la Plaza de Armas, con el objeto de dirigirse a la cancha del Badmington a jugar las partidas oficiales por la Asociación.

AUTOMOVILISTAS
LLEGARON LOS NEUMÁTICOS
MARCA
"PALMER CORD"
HUTH & Co.
3486-19-e ESTADO 47

Proyectos de Irrigación elaborados por la Oficina Ténica Hidráulica.

Santiago.—Huérfanos 1235.— Casilla 3461.

Se ocupa también en capitalizar proyectos importantes.

3719.—19 E.

Metal Desplegado
PARA ESTUCO
REALIZASE
CASTRO 78

SE NECESITA
UN EMPLEADO PARA TRABAJO DE ESCRITORIO. SOLICITUDES POR CARTA A:
CASILLA 567
5302-18-e

Casa para Escuela

Pídense propuestas públicas para arrendar un local que esté ubicado en la parte oriente de Los Guindos, comuna de Ñuñoa, a fin de destinarlo al funcionamiento de la Escuela N.o 161 del departamento de Santiago, por el cánon máximum de $ 2,400 anuales.

Las propuestas se abrirán el 25 del actual a las 3 P. M. en la Inspección General de Instrucción Primaria, Sección de Locales, donde se darán los datos que se soliciten.

El Inspector General de Instrucción Primaria

2825-23-e

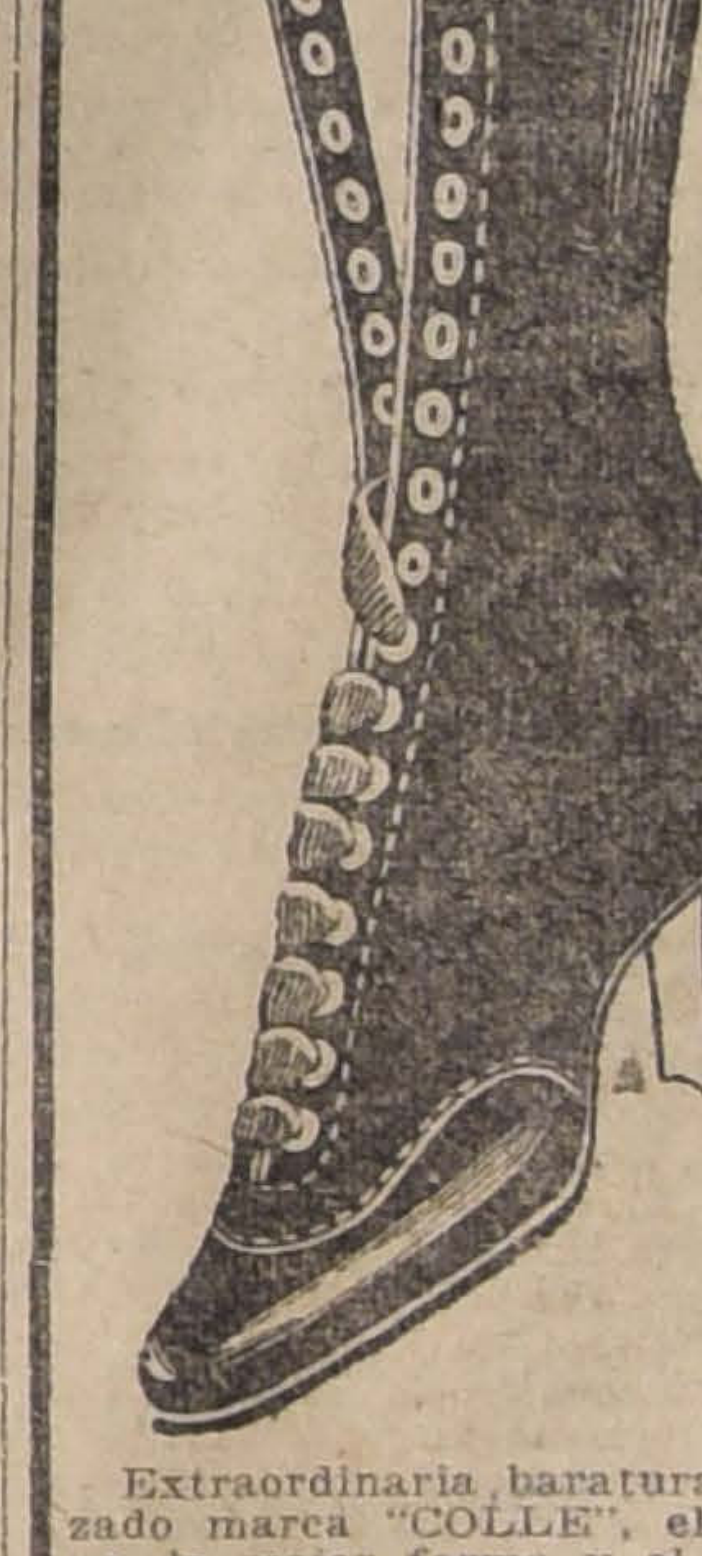

Extraordinaria baratura de calzado marca "COLLE", el más fino, la mejor forma y el más durable, ofrece la Gran Corsetería y Zapatería La Flor del Día.

San Antonio 98, esquina Moneda. Casilla 3089

Esta casa no tiene sucursales.

CORSES

Los más elegantes, los más cómodos y los más durables, a precios de gran baratura, ofrece la Gran Corsetería y Zapatería La Flor del Día.

San Antonio 98, esquina Moneda. Casilla 3089

Esta casa no tiene sucursales.
3503-20-e

AL COMERCIO

Avisamos al comercio y al público en general que desde el 15 del presente mes ha dejado de ser socio de mi firma comercial el señor Luis Merlo Norico.

MOLTEDO Y CIA.
2835-20-e

uy recomendada, prin- los del segundo equipo.

ción. Ho F. C.— Jugadores para la cancha Independen- el I equipo a la 1 P. M. quipo a las 8 1|2 A. M.

erio Ramírez F. C.—Jugado- II equipo mañana, a las 9.30, en la cancha Independencia I.

las 2 P. M., en la misma cancha gadores del I.

Santiago Badminton F. C.—Jugadores del 2.o equipo, en nuestra cancha, el Domingo, a la 1 1|2 de la tarde y del 1er. equipo, a las 2 para jugar las partidas oficiales contra los equipos del Santiago F. C.

Morning Star F. C.—Jugadores del 3er. team para mañana, a las 9 A. M. en la cancha No. 1 para jugar el match oficial por la Copa Excelsior con el Instituto Nacional III F. C.

Liceo de Aplicación F. C.—Jugadores del 2.o equipo (Strong-Boys) a las 9 1|2 A. M., en al cancha No. 1 para mañana 19 y al 1er. equipo (Royal), a las 3 de la tarde en la No. 2.

Santiago National F. C.—Jugadores mañana a las 3 P. M., en la cancha Metropolitana.

Gath y Chaves Infantil F. C.—Jugadores para mañana, a las 9 1|2 A. M., para jugar un amistoso con el Esperanto Infantil I F. C.

Sportivo Libertad F. C.—Primero y segundo teams para mañana, a las 9 A. M., en el Parque Cousiño.

National Star F. C. — Jugadores del primero y segundo, para mañana, a las 2 P. M., en la cancha Academia Humanidades, Avenida Rosario.

Arturo Prat Infantil.—Jugadores, para mañana, a las 3 P. M., en el Estadio, para jugar con el Bélgica I por la competencia de la Tercera División de la Liga Infantil.

Britania F. C. — Jugadores de los tres equipos, para el Domingo, a las 2 P. M., en el Parque Cousiño, cancha del Borgoño F. C.

Tucapel F. C.—Jugadores, mañana, a la 1 P. M., en 21 de Mayo esquina de Mapocho, para de ahí dirigirse a la cancha Santa Filomena.

Unión Chilena F. C.—Jugadores del primero y segundo, para mañana, en la cancha de la Quinta Normal, a las 2 1|2 P. M., e Infantiles, a las 9 A. M., para jugar con el Bandera Nacional F. C.

Washington Infantil F. C.—Jugadores, para mañana, a las 2 P. M., en la cancha del Mundial (Parque Cousiño).

Infantil Atila F. C.—Jugadores, para mañana, a la 1 1|2 P. M., en la cancha del San Eugenio.

A. Menadier F. C.—Jugadores del primer equipo y a sus reservas para mañana, a las 8 A. M., en San Ignacio esquina de Franklin para dirigirse a jugar el amistoso con el Batallón Telégrafos F. C.

Esperanto F. C. — Jugadores del primero y segundo equipos para mañana, en la cancha del Magallanes, a las 2 P. M.

Esperanto Infantil. — Jugadores, para mañana, en la cancha del Gath y Chaves F. C., a las 9.30 A. M.

Olimpia Infantil F. C.—Jugadores, para mañana, a las 8 A. M., en el Parque Cousiño.

Iris Sporting Club.—Jugadores del primero y segundo, para mañana, a las 11 A. M., en la Estación Central, para dirigirse a jugar un amistoso con el Santa Inés de Nos.

Anderson F. C. — Jugadores, para el Domingo, a la 1 P. M., en la cancha Independencia número 2.

Magallanes (Sección Infantil). — Tercer equipo para mañana, en su cancha, a las 8 A. M., para jugar con el Cóndor National III.

I B y II B el 21 en su cancha, a las 8 1|2 A. M.

Borgoño F. C.—Jugadores del segundo equipo, para mañana, a las 2 P. M., y al primero a las 3 P. M., en su cancha a fin de jugar con el Britania F. C.

Green Cross F. C.—Jugadores del primero, para mañana, a las 3 P. M., en la cancha de la Liga Metropolitana.

General Bulnes F. C.—Jugadores del primero y segundo equipos para mañana, a las 2 P. M., en la cancha O'Higgins 2051, para jugar con el Unión Teatral F. C. I y II.

Gimnástico F. C. — Jugadores del primero y segundo equipos, para mañana, a las 12.30 P. M., en la puerta principal de la Estación Central, a fin de dirigirse a Marruecos a jugar un amistoso con el club de esa localidad.

El pasaje se lo costeará cada uno y cuesta ochenta centavos de ida y vuelta.

Gimnástico Infantil F. C.—Jugadores, para mañana, a las 8 A. M., en la cancha del San Eugenio (término de los carros San Eugenio) a fin de jugar con el Internado, a los jugadores del tercer equipo.

Citan a sesión:

Gimnástico F. C.—Sesión de directorio, para el Domingo 19, a las 10 1|2 de la mañana en los salones de la imprenta del "Zig-Zag", calle Teatinos número 666.

Baquedano Star F. C.—Junta general, para mañana, a las 10 A. M., en Vicuña Mackenna 229 y jugadores del primero y segundo, en la cancha del Parque Cousiño, a las 2 P. M.

Washington Infantil F. C.—Directorio, para hoy, a las 8 P. M.

Sportivo Lincoyan (Sección Infantil) F. C.—Sesión, para hoy, de 7 a 8 P. M., en Erasmo Escala número 2253.

Centro Sportivo El Globo.—Directorio, para hoy, en Agustinas 730, a las 8 P. M.

—Jugadores, mañana a las 9 A. M. en el Parque Cousiño.

Uruguay F. C.—Junta general, para hoy, a las 7 1|2 P. M., en San Isidro 1892, y para mañana, a las 2 P. M., a los jugadores del primero y segundo equipos para jugar un amistoso con el Esperanto F. C.

TURF

LOS TRABAJOS DE AYER

Pista de arena

Bishop, dirigido por J. F. Bernal, trabajó 1.600 metros fuerte en 1.47 3|5.

—El Inca, con la monta de M. A. Soto, largó 1.400 metros fuerte en 1.31 2|5.

—Independencia, conducida por H. Contreras, pasó 1,600 metros sin apuro en 1.53.

—Dulce y Sabrosa, manejada por G. Adasme y Twynholm por S. Araya, trabajaron sobre 1,400 metros fuerte en 1.32; ganando Lulce y Sabrosa por medio cuerpo.

—La Lune, montada por J. González, pasó 1,000 metros en 1.5 1|2.

—Pacotilla, montada por un aprendiz, largó 1,200 metros en 1.18 1|2.

—Bramapan, montado por un aprendiez, pasó 1,000 metros al carrerón en 1.8 1|2.

—Salerosa, manejada por un aprendiz, cotejó 1,000 metros a voluntad en 1.7.

—Brusiloff, manejado por un aprendiz, movió 600 metros al carrerón en 44 y repitió 400 metros en 27.

—Caupolicán y Tenebrosa, manejados ambos por aprendices, largaron 800 metros fuerte en 1.52 1|2; ganando Capolicán por 1 cuerpo.

—Tamarindo, montado por J. Montaner, pasó una vuelta fuerte en 2.18.

—Gaspar, manejado por un aprendiz, movió 1,000 metros en 1.6.

—Tifón, con la monta de J. Montaner, pasó 1,200 metros en 1.19 2.5.

—La Marois, manejado por E. Santibáñez, cotejó 1,400 metros en 1.36.

—Feudal, montado por M. Pérez, trabajó 1,200 metros sin gran apuro en 1.21.

—Ossyris, manejado por un aprendiz, se floreó 1,00 metros en 1.10.

—Sensata, dirigida por J. F. Bernal, movió 1,000 metros fuerte en 1.6 1|2.

—Requiem, montado por un aprendiz, pasó una vuelta sin gran apuro en 2.20.

—Astucia, montada por M. Pérez, pasó 1,200 metros a voluntad en 1.23.

Fé, montada por S. Miranda, movió 600 metros en 40.

—Nun, montada por S. Ponce, largó 1,000 metros en 1.9 1|2.

—Agua Santa, dirigida por P. P. Quezada, movió 600 metros fuerte en 38; completó la vuelta suave y repitió 400 metros en 26 2|5.

—Vizcaíno, dirigido por R. Flores y Cataluña por C. Cornejo, cotejaron 1,000 metros fuerte en 1.3 3|5; ganando Vizcaíno lejos.

—Alejo, conducido por S. Miranda, pasó 1,400 metros al carrerón en 1.41 1|2.

—Etiqueta, con la monta de P. Rebolledo, movió 600 metros en 38; siguió la vuelta suave y repitió 400 metros en 26.

—Frascatti, montado por S. Araya, largó 1,000 metros en 1.5.

—Lochinwar, montado por un aprendiz, movió 400 metros en 25.

—Danzig, manejado por A. Aranguiz, pasó 800 metros a voluntad en 52 3|5.

—Bright Girl, conducida por J. González trabjó fuerte sobre una vuelta y 600 metros en 3.1; marcando 2.18 1|2 en la primera vuelta.

—Jerez, montado por un aprendiz, movió 600 metros en 57.

—Duelo, manejado por un aprendiz, pasó 1,200 metros al carrerón en 1.25.

—Dudoso, montado por I. Muñoz, movió 400 metros en 24 2|5.

—Titanic, montado por A. Molina, largó 1,000 metros fuerte en 1.3 3|5.

Tablilla, montada por un aprendiz y Danzig por A. Aránguiz, cotejaron 800 metros en 50 1|5; ganando Tablilla por medio cuerpo. Tablilla completó la vuelta suave y repitió 600 metros en 38.

—Tontita, montada por un aprendiz, movió 400 metros en 25.

—Romanoff, manejado por un aprendiz, trabajó vuelta y 200 metros en 2.29 3|5. En los últimos 1,400 metros lo acompañó Don Alfredo, llegando iguales.

—Jack-Tar, dirigido por J. F. Bernal, largó 1,600 metros en 1.48.

—Llay-Llay, montado por A. Silva, pasó 1,400 metros al carrerón en 1.40.

—Kepta, montada por un aprendiz, pasó 1,200 metros al carrerón en 1.25.

—Harry Lauder y Donnetta, manejados ambos por aprendices, pasaron 1,400 metros en 1.36; llegando iguales. Harry Lauder, siguió hasta completar la vuelta en 2.17.

—Cascarrabia, dirigida por J. F. Bernal, pasó 1,600 metros al carrerón en 1.53.

—Simplice, montada por un aprendiz, movió 1,000 metros en 1.6 3|5.

—Lady Violet, montada por M. Pérez, trabajó 1,400 metros fuerte en 1.35.

Pista de saltos

Bolívar, montado con F. Gallegüillos, St. Amant con S. Soto y Jack Money con J. Reyes, saltaron media vuelta por el ocho; saltando todos bien.

—Afterglow, montado con J. Reyes, pasó media vuelta por el ocho, rehusando un salto. Después saltó bien.

NOTICIAS DIVERSAS

Tipperary.— Se encuentra enfermo de cierta gravedad y es atendido por el veterinario señor Alvaro Blanco. Lo cuida el preparador P. Rebolledo.

Juliano.— Que se preparaba en el Hipódromo Chile, ha pasado a cuidarse al corral de Felipe Bernal.

Milly.— Que hace algún tiempo sufrió la aplicación de cáusticos en las rodillas, continúa mucho mejor.

Sipe-Sipe.—Empieza a galopar suave, sana de los cáusticos que últimamente se le aplicaron.

Las Oaks. — Probables montas y competidores para este clásico, que se disputará el 21 del presente en el Club Hípico:

Alison.—Santiago Ponce.
Bright Girl.—Víctor Jara.
Normandía.—José M. Baeza.
Tablilla.—Policarpo Rebolledo.
Porte Cigarette.—M. Pérez.

Guía Profesional

ABOGADOS

Arturo Alessandri
Arturo Alessandri Rodríguez
Víctor Acevedo Lecaros
Domicilio y estudio: Delicias 1158. Horas de oficina: de 9 a 11 1|2 de la mañana y de 4 a 6 1|2 de la tarde. Teléfono Inglés 1414, Teléfono Nacional 183.

Alfredo Aldunate Echeverría
Apelaciones y casaciones. Agustinas 1330. Casilla 1949. Teléfono 2241.

Ernesto Barros Jarpa
Leopoldo Ortega
Gálvez 88. Teléfono 1845.

Enrique Burgos Varas
Bandera 152. Abrió nueva oficina con D. Huberto Salgado en San Antonio (Puerto). Av. Centenario 156.

Ramón Briones Luco
Víctor Celis Maturana
León Depassier
Oficina de asuntos judiciales. Morandé 432. Casilla 2853.

Aurelio Cruzat
Valparaíso, Prat 70. Casilla 1298.

J. Enrique Costa
y Jorge Costa
Teléfono 1076. Santo Domingo 1131.

Alcibíades Carrillo
Morandé 131. Casilla 1214.

Nazario Chacón del Campo
Roberto Meneses Villarreal
Morandé 466. Teléfono 966. Casillas: 3211-3037.

Claro y Cía.
Luis Claro Solar
Samuel Claro Lastarria
Héctor Claro Salas
Fernando Claro Salas
Morandé número 231. Teléfono 2355.

Alberto Durán B.
Santo Domingo 1145. Casilla 2914.

Enrique Donoso Urmeneta
Monjitas 754.

Fernando Errázuriz Tagle
Estudio: Morandé 434. De 10 a 12.— De 2 a 6.

Hernán Echeverría Gazotte
Huérfanos 1235. Domicilio: Carrera 172.

Jorge Errázuriz Tagle
Morandé 434. Casilla 2592.

Nicanor Elgueta N.
Galería Alessandri 19-A (altos). Teléfono Inglés 596. Atiende apelaciones y casaciones de provincias.

Daniel Feliú,
Oscar Feliú H.
Merced 557. Teléfono 582. Casilla 3277.

Fernando Figueroa Vial
Carlos Vicuña Fuentes
Estudio: Catedral 1355. Casilla 3694. Teléfono 930.

Martín Figueroa Anguita
San Antonio 717. Teléfono 1681.

Arturo Fernández Pradel
Morandé 450. Teléfono Inglés 27.

Luis Ferrada V.
Defensas ante la Corte Suprema. —Av. Brasil 528.—9 a 12.

Galvarino Gallardo Nieto
Ahumada 168, altos. Teléfono 2343.

Jorge Gallardo Nieto
Morandé 356. Teléfono 1958.

Manuel García Frías
Agustinas 1330.— Teléfono 2241.— Casilla 1949.

Guillermo Greene O.
Preferentemente negocios comerciales. Morandé 235. Casilla 239.

Eduardo Grez Padilla
Morandé 466.—Casilla 1159.

Manuel Gaete Fagalde
Huérfanos 1242. Casilla 3113. Teléfono Inglés 1355. 9 A. M. a 6 1|2 P. M. Domicilio: Vergara 261.

Osvaldo Hevia L.
Morandé 244. Casilla 1831.

Gustavo Kaltwasser Díaz
Estudio: Huérfanos 1153. Casilla 855.

Agustín López Salinas
Huérfanos, 1235, altos (Oficina 5).—Casilla 3443. Santiago.

Alfredo Mesa Campbell
Morandé 466.— Casilla 344.

Carlos Mira B.
Estudio: Bandera 152. 2 a 6.

Manuel Merino E.
Arturo Prat 606. Estudio: Huérfanos 1285. Casilla 2407.

Lorenzo Montt
y
Ambrosio Montt Wilms
Compañía 1207.

Jorge Orrego Puelma
Aurelio Barros Lastarria
Apelaciones de provincias. Casaciones forma y fondo. Morandé 440, bajos. Teléfono Inglés 803. Casilla 121.

Julio Piwonka J.
Estudio: Huérfanos 1235, de 2 a 4.

Roberto de Petris
Agustinas 1150. Teléfono 1491, casilla 1044, causas civiles o criminales. Preferencia juicios de comercio. Atiende 10 a 12 y 5 a 6. 1309-31-c

Moisés Poblete Troncoso
Casilla 375. Compañía 1238.

Armando Quezada Acharán
Pedro Aguirre Cerda
Pedro Daza Brantes
Casilla 2861. Morandé 432.

Carlos A. Ruiz B.
Morandé 420.

Alvaro Riveros A.
Santo Domingo 1175.

Carlos Salas Herrera
Estudio: Catedral 1115. Casilla 3366.

Humberto Trucco
Oficina Ossandón, Huérfanos 1080.

Enrique Tagle Moreno
Estudio: Morandé 426.

Leopoldo Urrutia
Banco Hipotecario de Chile, de 11 a 12 A. M. Santa Rosa 128, de 2 a 6 P. M.

Eduardo Vera Yanattiz
Bascuñán Guerrero 372.—9-12, 2-5 P. M. 3622-15-f

Belisario Videla Prieto
Estudio de don Fidel Muñoz Rodríguez. Morandé 239. Casilla 2779. Teléfono 2315.

Jorge Varas Velásquez
Huérfanos 1350. Estudio de don Miguel A. Varas H.

Nicolás Vallejo Encina
Estudio: Morandé 466. Domicilio: Palacio Urmeneta Hotel. Casilla N.o 1832.

Juan de Dios Vergara Salvá
Fernando Gándara Pastor
Consultas en materias de Derecho Comercial, de 1 a 4 de la tarde. Amunátegui 334. 2754

MEDICOS

Dr. Arnello
Ex-ayudante profesor Navarro
Anestesia general.— Cirugía venéreas.—Consultas: García Reyes 17.— 12 a 2.—Hospital San Vicente Paul: 4 a 6.

Dr. Leonidas Aguirre A.
Especialista enfermedades de niños y afecciones pulmonares. Consultas: 10 a 11 y 1 1|2 a 3 1|2. San Francisco 116.

Dr. Luis Aguilar
CIRUGIA, SIFILIS
Consultas: 1-3. San Isidro 229.

Dr. Alfredo Alcaíno
GARGANTA NARIZ Y OIDOS
Dieciocho 257.— Consultas: de 2 a 5.

Dr. Roberto Aguirre Luco
Profesor Escuela Medicina. Sto. Domingo 401, consultas: 1 1|2 a 3.

Dr. Amenábar Ossa
Oculista, 14 años en Europa, 3 años médico-director del Hospital de Ojos condado de Stafford (Inglaterra)). Merced 494. De 1 1|2 a 4.

Dr. Ramón Araya Echeverría
Dolores desesperantes. Insomnio, Algidez, Delirio, Convulsiones y Parálisis. Catedral 1867.

Dr. Bustos
OCULISTA
Vergara 134.— Consultas: 1 a 4.— Teléfono 2204.

Dr. E. Burucúa D.
Claras 491.—Consultas: 4 a 6.

Dr. Arturo Barraza Araya
VIAS URINARIAS. SIFILIS
Puente. 559. De 3 a 6.

Dr. Bisquertt
VIAS URINARIAS, SIFILIS
San Antonio 551. 3 a 6. Casilla 2563.

Carlos Bolívar S.
MEDICINA GENERAL
Alameda 294. Consultas: de 1 a 3.

Dr. I. Borquez Silva
Estudios en Europa. Medicina interna, pulmón, corazón, estómago e intestinos. Rayos X. Consultas: 2 a 5. A. Prat 82. Teléfono 6019.

Dr. Julio Bustos A.
Medicina interna y enfermedades de niños. Consultas de 1 a 3. Recoleta 707.

Dr. Manuel Bravo B.
Clínica interna y enfermedades de niños. Huérfanos 2453. 2 a 4.

Dr. Braga Castillo
RAYOS X
Merced 86. Teléfono 1393. Consultas, de 9 a 10 y de 1 a 4.

Dr. Castro Oliveira
GARGANTA, NARIZ, OIDOS
Estado 62. De 3 a 6.

Dr. Corbalan Melgarejo
Moneda 1711. Medicina interna, Sífilis (Inyecciones venosas con un reciente arsenobenzol).

Dr. Cabezon Díaz
Enfermedades de niños
Ortopedia y Cirugía. Consultas: 1 a 3. Dieciocho 289.

Dr. Contreras Macaya
Medicina interna. Consultas: 10 a 12. Puente 559. Casilla 3341.

Dr. Cienfuegos
ENFERMEDADES DE NIÑOS
Consultas: 1-3. Serrano 51.

Dr. CAMPOS MENDEZ
Medicina interna. Corazón. Hígado. Sífilis. 10 a 12. Huérfanos 2311. 2 a 5 Bandera 62.

Dr. Correa Santelices
Enfermedades internas y niños. — Consultas: 2-4.—Delicias 1416.

Dr. León Chonchol
TITULADO EN PARIS
Medicina general. Piel, venéreas. Consultas: 2-5. Santo Domingo 739.

Dr. Leonidas Corona T.
LABORATORIO CLINICO
Delicias 868 (frente a Estado). Consultas: de 4 a 6. Teléfono 2483.

Dr. J. Ramón Campos
Piel. Venéreas. Pulmón. Vías digestivas. Lastarria 321. Consultas: 1 a 4. Teléfono 2465.

Dr. Manuel Calvo Mackenna
Médico del Pensionado de San Vicente.—1 a 3.—Compañía 1509.—Teléfono Inglés 596.

Dr. Carlos Doren N.
Cirugía, enfermedades de señoras
Delicias 176. Consultas: 2-4.

CIRUGIA DE NIÑOS Y ORTOPEDIA
Dr. Eugenio Díaz Lira
Agustinas 1270. Teléfono 2285.

Dr. Díaz Velasco
MEDICINA INTERNA
Niños. Sífilis. Consultas: 1-4. Vergara 474.

Dr. Paulino Díaz
Moneda 1963. Teléfono 1178. Consultas 2-4.

Dr. Ricardo Donoso
ESTUDIOS EN EUROPA
Medicina interna, especialmente pulmón, corazón. Agustinas 619. 1 1|2 a 3 1|2.

Dr. José Ducci
Monjitas 877. De 2-5.

Dr. Francisco Edwards
VIAS URINARIAS
Consultas de 2 a 4. Teatinos 14.

Dr. ESPINA
RAYOS X
Estudios en Europa. Medicina interna. Consultas de 1 1|2 a 4. Delicias 1228 esq. Gálvez. Teléfono 2102.

Dr. Julie Eastman
Catedral 2673. Consultas de 1 1|2 a 3 1|2. Teléfono 2637. Casilla 1571.

Dr. Fuenzalida Bravo
Profesor enfermedades niños
Merced 560. Teléf. 1721. 1 1|2-3 1|2.

Dr. Fierro Beytía
Ginecología. Partos y medicina interna, Serrano 735.

Dr. A. Fuentes Maturana
CIRUGIA GENERAL Y DE SEÑORAS
Nataniel 280.

Dr. Arturo Fritz
Medicina general. Jefe Policlínica. Piel y Sífilis. 3-5. Huérfanos 1353.

Dr. Ferrada Alexandre
PIEL-SIFILIS-URINARIAS
Se trasladó a Compañía 1470. Casilla 2868. Consultas de 2 a 5.

Dr. Fontecilla
Estudios en Europa. Afecciones pulmonares y nerviosas. Rayos X. De 2 a 4. Delicias 1626.

Dra. Marina Fuenzalida
Unicamente señoras, niños.— Consultas: 1-3.—San Martín 41.

Dr. Enrique González H.
ESTUDIOS EN EUROPA
Estómago, intestino, hígado, diabetes, obesidad, reumatismo. De 2 a 4. Castro 107.

Dr. Arístides González C.
Prof Extraordinario de Obstetricia
Partos, enfermedades señoras. Consultas: 1-3. Casilla 1551. Teléfono Inglés 2789. Huérfanos 628.

Dr. Ernesto Greene O.
ESTUDIOS EN EUROPA
Cirugía, ginecología. Lira 254. Consultas: 2 a 4. Teléfono 2860.

Dr. García Collao
Ojos, nariz, garganta, oídos. Estudios Europa. 1 a 4 Agustinas 1128.

Dr. García Guerrero
Bandera 575. Consultas: 3 a 4. Teléfono N.o 9. (Santa Elena).

Dra. Julia Gutiérrez
Partos, enfermedades señoras, niños. San Antonio 128. De 1 a 4.

Dr. Luis Godoy H.
CIRUGIA Y ANESTESIA GENERAL
Consultas: 1-3. Delicias 1367. Teléfono 2541.

Dr. Jorge Herrera Roger
MEDICO HOSPITAL DE NIÑOS
Teléfono 198. Delicias 2558. Consultas: 1 a 3. 1469-8-d

Dr. Ibarra Loring
ESTUDIOS EN EUROPA
Vías urinarias. Especialmente enfermedades riñón, vejiga, próstata. Consultas: 1-4. Nataniel 64.

Dr. Alejandro Infante
Enfermedades de niños. Médico del Hospital de Niños San Luis. Consultas 1 a 4. Delicias 253.

Dr. Roberto Jaramillo B.
Ejército 707. Teléfono 142. Parque.

Dr. Andrés Kœnig
Hidroterapia científica, sistema Kneipp Claras 549. 2-8 1|2.

Dr. Alberto Korner Anwandter
Estudios en E.E. U.U. Cirujía, Ortopedia. Consultas: 2 a 5, Sto. Domingo 628.

Dr. Armando Larraguibel
Merced 490, de 3 1|2 a 5.

Dr. Armando León I.
MEDICO CIRUJANO
Catedral 1642. Consultas: 1 a 3.

Dr. F. Landa Z.
Médico de ciudad de Santiago
Rosas 1050. Teléfono 1003. Piel, Partos. Enfermedades señoras. 1 a 4.

Dr. Lea-Plaza
ENFERMEDADES DEL SISTEMA NERVIOSO
Monjitas 303. 1-3.

Profesor Luco
Enfermedades nerviosas y mentales. Se trasladó Merced 836. Consultas 12 1|2 —2 1|2.

Dr. Aurelio Morales M.
Sífilis y vías urinarias.—4 a 7.— Lira 21.

Dr. Moraga Fuenzalida
MEDICINA Y CIRUGIA DE NIÑOS
Cochrane 118. Teléfono 2804, 1 a 3 menos los Martes.

Dr. Montero
PROFESOR EN DERMATOLOGIA SIFILOGRAFIA
Piel, sífilis, génito urinarias. Prat 309.

Dr. Meza Olva
ESTUDIOS EN EUROPA
Medicina interna. Especialmente pulmón, corazón, riñones, sífilis. Laboratorio clínico. Consultas: 3-4. Dieciocho 463.

Dr. Italo Martini Z.
Ojos, oídos, nariz y garganta. Delicias 227. Consultas: 2-4.

Dr. Juan Montenegro
ENFERMEDADES DE NIÑOS
Compañía 1770. Teléfono 2120. Regresó.

Dr. Muñoz Garriga
Enfermedades señoras y niños
Consultas: 4 a 6. Santo Domingo 608.

Dr. Teodoro Muhm
Se trasladó a Compañía 1556. Garganta, nariz y oídos. De 3-6.

Dr. Mouat S.
GINECOLOGIA-PARTOS
Ex-jefe de Clínica Ginecológica Dr. Korner. Se trasladó a la Av. Brasil 25. Consultas: 1-4.

Profesor Mujica
OCULISTA
Recoleta 868. Consultas: 10 a 12 y 1 a 3.

Dr. Aureliano Oyarzún
Medicina general
Consultas: 1-2. Santo Domingo 1264.

Dr. Otto Philippi
ENFERMEDADES DE NIÑOS
Santo Domingo 820, esquina San Antonio. Consultas: 1-3. Teléfono 2415.

Dr. Ricardo Peralta G.
Cirugía general, especialmente de niños. Claras 471.

Dr. F. Puga Borne
Delicias 1039. Consultas: de 2 a 5.

Dr. David Pulido I.
Enfermedades de Niños.—Sto. Domingo 1646.—Consultas: Independencia 287 1 1|2-3 1|2.—Teléfono 2152.

Profesor Pardo
Cirugía y enfermedades de señoras. Consultas: de 2 a 4. Ejército 140.

Dr. Paredes F.
Medicina, Cirugía
Especialista enfermedades señoras.
Amunátegui 33, 2 a 5.

Dr. Prunés
ESTUDIOS EN EUROPA
Jefe de Clínica. Piel, Sífilis, Venéreas. Merced 490, casilla 2894.

Dr. Luis Quinteros Encina
MEDICO-LEGISTA
Cirugía. Partos. 1-3. Alameda 289.

Dr. Eduardo de Ramón
Cirugía, enfermedades de señoras
Consultas: 1 a 3. Maestranza 340.

Dr. F. Rayo Riquelme
CIRUGIA, GINECOLOGIA, SIFILIS
Lira 268. 1-3.

Dr. Fernando Romero Aguirre
Partos. Enfermedades de señoras. Cirugía. Catedral 2429.

Dr. Joel Rodríguez P.
ESTUDIOS EN EUROPA
Medicina interna, especialmente estómago, intestinos. Rayos X. Consultas: 2-4. Claras 431.

Dr. Carlos A. Sommers
Consultas: 1 a 3. Agustinas 1876.

Dr. Osvaldo Salas C.
CATEDRAL 2531
Medicina de adultos y niños. Sífilis.—Consultas: 1 a 4 P. M.

Dr. Ramón Silva León
Partos y enfermedades de señoras. Catedral 1611.

Dr. Santander
Medicina interna, estómago, intestinos, rayos X. Laboratorio: Moneda 821.

SIFILIS Y VENEREAS
Dr. Félix E. Gronhert
Consultas: 2 a 5.—Moneda 1592.

J. Schwarzenberg L.
Enfermedades de niños. Consultas de 1-3 P. M. excepto Jueves y Sábado, San Antonio 275. Teléfono Inglés 1344.

Dr. Suárez Alvarez
Especialmente afecciones de la vista. Agustinas 853. Consultas: 1 a 3.

Dr. Stuardo
ESTUDIOS EUROPA
Enfermedades niños. Consultas: 1-4. Agustinas 1684.

Dr. Manuel A. Tornero
Piel. Sífilis y Venéreas. Maturana 439. Consultas: 1 a 2 1|2.

Dr. Torres Torres
Jefe clínica Prof. Korner
Enfermedades señora, cirugía. Catedral 1249. 3 1|2 a 5.

Dr. M. A. Urrutia Ibáñez
Afecciones pulmonares, corazón, vías digestivas. Enfermedades de niños. Consultas: 1 a 4.—Jofré 412. 3259-3-f

Dr. Carlos Ugarte J.
MEDICINA INTERNA, RAYOS X
Se trasladó. Santo Domingo 618, de 1 1|2 a 3.

Dr. P. Valenzuela Larraín
Cirugía General. Ginecología
Consultas: 1 a 3, menos los Viernes. Catedral 2092.

Dr. G. E. Vidal S.
Consultas: 4 a 6. Delicias 2646.

Dr. Arturo Valenzuela R.
Estudios en Europa
Tratamiento sin drogas. Cultura Física. Medicación natural. Santo Domingo 848. Consultas: 2-4.

Dr. Villalón
OCULISTA
Enfermedades de la vista. Estudios en Europa. Domicilio y consultorio, Santo Domingo 606. Consultas: 1-3 1|2.

Dr. Vargas Salcedo
CIRUJANO
Consultas: 2 a 4. Teatinos 354. Teléfono 1060.

Dr. Zúñiga C.
Partos, Enfermedades de Señoras. Jefe Clínica Obstétrica, Av. España 472. Consultas: 1 a 3. Teléfono 111, Parque.

Dr. WAUGH
606 914 Medicina interna, venéreas, sífilis. Reacción Wassermann. Consultas: 2 a 4. Catedral número 1988.

Dr. Wirén
Oídos, Nariz, Garganta. — Claras 471.— Consultas: 2-4.— POLICLINICA: 8 1|2-11 A. M. Sólo para enfermos escasos recursos.

DENTISTAS

E. Aylwin T.
DENTISTA
Merced 366.

M. Aylwin T.
DENTISTA
Estudios Estados Unidos y Europa. Delicias 261. Casilla 3972.

Victorino Alonso
DENTISTA
Estudios en Philadelphia. Moneda 1164.

Dr. Bahamonde Inzunza
DENTISTA
Ex-ayudante Clínica Escuela Dental. Extracciones complicadas indoloras. Huérfanos 1353. Regresó.

Luis R. Berrios Mendez
Guillermo Cartagena
Enrique Moreno
DENTISTAS
Clínica dental del Dr. Valenzuela B. Huérfanos 1616. Teléfono 1642.

Dta. P. Becerra
PUENTE 557
Abrirá su estudio el 15 de Mayo.

Mauricio M. Baltiansky
DENTISTA
Cirugía dental, enfermedades de la boca. A. Prat 935.

Clodomiro Contreras
DENTISTA
Ayudante Clínica Operatoria Escuela Dental. Maestranza 340. Consultas: de 3 a 6.

J. Gamargo Sanginés
DENTISTA
Consultas: de 1 a 4.—Carmen 32.

Ernesto Carvallo Castellón
DENTISTA
Puente 640.

Salvador Castillo U.
DENTISTA
Jefe de clínica de Prótesis de la Escuela Dental.—Moneda 1588.

F. Castro C.
DENTISTA
Ayudante Escuela Dental.— Estado 250.

José Luis Cabrera M.
DENTISTA
Teatinos 649, entre Catedral y Santo Domingo.

J. A. Castro Oliveira
R. Castro Oliveira
DENTISTAS
Estado 62.

Gustavo Cerda López
DENTISTA
Cirujía Dental. A. Prat 1548.

Dr. Gallardo González
Cirujano-Dentista
Estudios en Philadelphia. Tratamiento de la piorrea alveolar con rayos ultravioleta.—Regresó.—Compañía 1572.

Pedro Guevara G.
DENTISTA
Recoleta 525. Clínica: 9-12-1-5.

Eduardo Hollstein
DENTISTA
Catedral 1787. Consultas: 9 a 12.

A. Jaime González
DENTISTA
Regresó del extranjero.—Agustinas 1226.

A. Leng H.
Dentista
Ayudante operatoria Escuela Dental. Catedral 1275.

Muñoz Lobos Hnos.
DENTISTAS
Extracciones sin dolor, somnoforme, puentes, honorarios módicos. San Diego 807-448.

Armando Mora Pinochet
DENTISTA
Ayudante operatoria Escuela Dental. Consultas 2 a 6.—Estado 136.

Gonzalo Marín
DENTISTA
Garantiza éxito absoluto en toda extracción, puentes y coronas. Tratamiento en las tapaduras sin dolor. Claras 491.

Pedro A. Méndez
DENTISTA
Estudios en Estados Unidos y Europa. San Antonio 451.

Dr. César Pardo Correa
DENTISTA
Calle Nataniel 81. 9-11 y 2-5.

Dr. Luis Pellissa C.
DENTISTA
Especialidad puentes, coronas y planchas. Moneda 859. Casilla 775.

Dra. Elvira Rosas S.
DENTISTA
Bandera 76.

Dr. José María Saavedra
DENTISTA
Especialidad Ortodoncia. Compañía 1458. Teléfono 1518

Dr. J. Ugarte Donoso
DENTISTA
Compañía 1470.

Rafael Urquieta S.
DENTISTA
Trabajos rápidos, Agustinas 853.

Félix Vassi R.
DENTISTA
Puentes, coronas, extracciones sin dolor. Ayudante Escuela Dental.—Delicias 868.

Alejandro Valenzuela Díaz
DENTISTA
Compañía 1731. Ayudante Escuela Dental. Especialidad extracciones somnoformo.

Dr. Guillermo Velasco M.
DENTISTA
Estudios Philadelphia. — Catedral 1261.

INGENIEROS

Enrique García Frías
INGENIERO CIVIL
Galería Alessandri 25. 4.o piso.

Alberto Larenas F.
INGENIERO
Claras 162.— Casilla 420.

Domingo Matte Larraín
INGENIERO CIVIL
Agustinas 1319.

OFICINA TECNICA
LORENZO CLARO LASTARRIA
Ingeniero civil
Morandé 235. Teléfono 1505. Casilla 4491.

ARQUITECTOS

Enrique Lafourcade A.
Edificios económicos, chalets modernos, presupuestos detallados, planos. Casilla 715. Compañía 1290

ENRIQUE TORRES
ARQUITECTO
Oficina. Galería Alessandri 3 A. Teléfono 275 Central.

Eduardo Tasso
Construcciones económicas en concreto impermeables —Edificios para rentas. Agustinas 1260.

CORREDORES

Gustavo A. Gana
202-Bandera-202. Compra-venta de acciones y bonos; contratación de préstamos y conversiones de deudas. Teléfono Inglés 866. Casilla 3456.

Carlos Romero A.
170-Bandera-170. Casilla 2878. Acciones y bonos.

Luis Ramírez Sanz
y Augusto Ovalle Castillo
Bandera 51—55. 2511-Teléfono Inglés 2511.

Florencio Villamil y Cía.
ACCIONES Y BONOS
1120-Agustinas-1120. 2664-Teléfono Inglés 2664. Casilla 878.

Raimundo Ureta E.
ACCIONES Y BONOS
Agustinas 1085. Teléfono 996. Casilla 1340.

COMISIONISTAS

Luis Ayala C.
Compra-venta de propiedades. Préstamos Hipotecarios. Comisiones en general. Catedral 1131. ofic. 4.

Ruperto Tapia Miranda
1150 AGUSTINAS 1150
Corredor en Propiedades y Comisiones en general. Teléfono 1491.

MATRONAS

Celia Castillo
CLINICA PRIVADA
Atiendo llamados fuera de Santiago. Unión Americana 32.

Clínica Privada de Obstetricia
Señora Reyes, Matrona Ginecologista. Dormitorios higiénicos. Establecimiento montado según últimos adelantos. Atendido por dos cirujanos especialistas. Recibo enfermas todas partes del país. Curaciones internas. Partos indoloros, absoluta seguridad. Precios módicos. Consultas gratis. Esmeralda 636.

Mme. E. Fragnaud
MATRONA FRANCESA
Consultas: 1 a 4. Maestranza 461.

Amelia Gutiérrez
MATRONA
Curaciones internas, operaciones. Recibo pensionistas.—Santa Rosa 366.

Julia Moreno
MATRONA
Clínica. Pensionistas. Partos. Curaciones internas. Co

Mercedes Rojas
MATRONA
San Diego 932. Recibo cualquier tiempo. Consulta precios módicos.

Laura Ríos de
MATRONA
Curaciones internas, mas pensionistas. García Reyes 78

Carmela Toro
MATRONA
Recibe pensionistas, Chacab

Fidela Uribe
MATRONA
Ex-jefe Maternida
Enfermedades internas, sionistas. Alameda 24-A. 1-4.

CLINICA
Ana G. Vargas Ba
Partos, enfermedades se cibe pensionistas.—Cochran

VARIOS

Armando Carvajal
PROFESOR DE VIO
Elena Carvajal
PROFESORA DE PI
Diplomados en el Conserva cional de Música. Ordenes 2996.

Profesora de Canto
MERCEDES NEUMA
Titulada en el Conservat cional. Santa Victoria N.o

Orquestas
Proporciono para casamien quetes, bailes.
Clodomiro González, prof música, diplomado Conservat cional. Gran repertorio o traído directamente de Euro dos Unidos.—Manuel Rodrig

Academia Dactilográfica
GALERIA ALESSAND
Tarifa mensual, 6 pesos.

Masajes, gimnasia médica
JULES BONDALLAZ
Masajista suizo. A. Prat sultas: 2 a 4.

MASAJE MEDICO CIENTIFICO
Gimnasia médica, Masaje
Dr. S. N. Hayashi. Est Japón. Consultas: 2 a 4. Cl Con los últimos adelantos m tratamientos del Japón.

Consultorio Médico para Señoras
Vello.—Extracción segura ñoritas competentes bajo cia médico. Masaje, gimnas droterapia, electricidad, etc tanse niños mal desarrollado mias, estitiquez, reumatismo sidad, enfermedades respir digestivas; defectos pecho, vertebral o cara, como cutis grasoso, espinillas, lunares, ces, etc. Masaje de belleza, y eléctrico. Santo Domingo tre 21 de Mayo y San Anto

Fernando Pocognoli
Masaje, gimnasia médica. a domicilio.—Consultas: 2 a sas 1267

MASAJE SUECO
Gimnasia médica, enferm articulares, musculares, reumatismo, neuralgia, obesidad, mala circulación, etc tamiento científico desviación dorsal. Sólo a señoras y Hanna Widen, titulada en mo. Claras 46. Consultas: 1 a

Instituto de Belleza
Elva S. de Tagle
Vello. Tratamiento Elizzarnin traélo radicalmente, doy Agustinas 1620.

TAQUIGRAFIA
Curso nocturno del profesor Víctor MANUEL ARCE
en el local del Instituto de Educación Física. La matrícula abierta. Las clases empezarán 6 de Mayo.

Zurcidos invisibles
Especialidad virar trajes ca ros. Cóndor 1158.

Antigua Tintorería Francesa
AGUSTIN CHANCOGNE
Se tiñe y se limpia toda clase de en negro y colores, no tiene sucur MONEDA 2202.

MEMORANDUM

TURNO MEDICO DESDE EL AL 19 DE MAYO DE 1918

Servicio médico nocturno permanente

Dr. Guillermo Besoaín, Lira 89.
Dr. Domingo Rojas M., Arturo Prat 841.

Boticas de turno permanente

Botica Alemana, Catedral 1990. Hasta las 12 de la noche.
Farmacia Moderna, San Diego 255. Hasta las 12 P. M.
Botica Española, Ahumada 315. Hasta las 12 P. M.

Boticas de turno semanal

1.a Comisaría, Botica Francia, Estado 154.
2.a Comisaría, Botica Vicuña Mackenna, Vicuña Mackenna 506.
3.a Comisaría, Botica Cruz Roja, San Pablo 1793.
4.a Comisaría, Botica La República, San Diego 1794.
11.a Comisaría, Botica Esmeralda, Delicias 3575.
11.a Comisaría, Botica Unión, Delicias 3998.

Servicio municipal de vacuna

Oficina Médicos de Ciudad.—Atendido por el Vacunador don Guillermo Saavedra, diariamente de 1 1|2 a 3 1|2, excepto los Sábados, de 9 a 12 M.— Atiende también llamados particulares.

Turno judicial

Juez del Crimen de Turno, el del 4.o Juzgado, don Francisco Santapau, Alonso Ovalle 1654.
Promotor Fiscal, don Julio Plaza F., Santo Domingo 1864.

Médicos de ciudad

Don Francisco Landa Z., Rosas 1050.
Don Pedro N. Barros Ovalle, Santo Domingo 1243.

Domicilios de altos funcionarios

Ministro del Interior, don Arturo Alessandri, Delicias 1158.
Relaciones, don Daniel Feliú, Merced 557.
Justicia e Instrucción, don Pedro Aguirre Cerda, Morandé 432.
Hacienda, don Luis Claro Solar, Merced 815.
Guerra y Marina don Jorge Valdivieso B., Dieciocho 309.
Industria y Obras Públicas, don Ramón Briones L., Avenida Cumming 628.
Intendente, don Pablo a Urzúa, Agustinas 1792.
Secretario, don Francisco Subercaseaux, A. Monjitas 375.
Prefecto, don Rafael Toledo Tagle, Santa Lucía 152.
Sub-Prefecto de Orden, don Julio Bustamante, Dieciocho 174.
Sub-Prefecto de Seguridad, don Carlos R. Dinator, Castro 735.
Secretario, don Oscar Honorato Cienfuegos, Rosas 1340.
Capellán, Presbítero D. Julio Valderrama, Bulnes 332.

Registro Civil

1.a Inspección, Bulnes 350.
2.a Inspección, Alameda 1205.
1.a Circunscripción, Alameda 1211.
2.a Circunscripción, Alameda 1211.
3.a Circunscripción, Alameda 1211.
Comuna de Providencia, Avenida Las Quintas 78.

PINO OREGON

OFRECEMOS A LOS MAS BAJOS PRECIOS
:: DE PLAZA EN BRUTO Y ELABORADO ::

Laurel, Lingue, Raulí, Alamo, extra-secos en todas dimensiones.
Roble y Fresno, americanos, Caoba, Nogal, Jacarandá y otras maderas extranjeras.
"CASA LARIOS" - "LA MAPOCHO" - "EL SIGLO"

GUILLERMO LARIOS y Cía.

FABRICA DE ESPEJOS

LUNAS DELGADAS BISELADAS y lisas de primera clase para entrega inmediata. Se hacen lunas de todas formas y tamaños.

PIMSTEIN Hnos. :: Compañía 2015

Teléfono 781. Frente Plaza Brasil

NOTA: Se atiende pedidos de provincias

SOCIABILIDAD OBRERA

Sociedad de Artesanos La Unión.— Esta noche, a las 9 P. M., se efectuará en el local de la Sociedad de Artesanos La Unión, Riquelme 859, la fiesta que la Sección de Excursiones y Deportes ha organizado para allegar fondos para la formación de una banda de pitos para la Escuela Nocturna de la Sociedad.

El programa es muy interesante y terminará su parte literaria con la representación de la chistosa comedia de Cariola y Frontaura, que obtuvo premio en el concurso de las fiestas del año próximo pasado, titulada "Con una cola".

Sociedad Fermín Vivaceta. — Esta institución prepara con entusiasmo una velada literaria y musical a beneficio de sus fondos sociales, que tendrá lugar el Sábado 25 del presente.

Sociedad Manuel Rodríguez. — Se pone en conocimiento de los socios que desde hoy están a su disposición las diversas entradas para las fiestas que se efectuarán con motivo del 25.o aniversario social.

De 8 1|2 a 10 1|2 P. M., serán atendidos en el local por el presidente de la comisión de fiestas.

S. M. Nathanael Yáñez.—Esta institución está citada para mañana Domingo a las 2 P. M., a junta general de socios.

Pintores Miguel Angel.—Para mañana, a las 10 A. M., está citada a junta general esta institución.

La comisión de contabilidad se reunirá a las 9 A. M. para revisar los balances de tesorería.

Unión de Modelistas. — Para hoy Sábado, a las 5 P. M., está citada a reunión general esta institución en Libertad 57.

El registro social está a disposición de los interesados en Erasmo Escala 2671.

Federación Femenina Chile. — Para mañana a la hora de costumbre, está citada esta institución a asamblea general para tratar de los estatutos y organización de una rifa.

Centro Familiar Camilo Henríquez. —Hoy celebrará esta institución una velada y tertulia en honor de las señoritas Gutiérrez y González.

Habrá números de canto y declamación.

Centro Dramático Instructivo Yungay.—Este centro verificará hoy su quinto Sábado literario con escogidos números de canto y declamación.

Academia de Baile La Santiago.— Esta academia llevará a efecto hoy a las 9.30 P. M., un baile en honor de sus señorita socias asistentes, quienes serán obsequiadas con un número para la próxima rifa de un objeto de arte.

Mañana, a las 4 1|2 P. M., habrá una interesante matinée.

Centro Cristóbal Colón.—Esta institución prepara un escogido programa para celebrar la gloriosa epopeya de Iquique.

Mañana, celebrará junta general, a las 10.30 A. M.

Centro Familiar La Alondra.—Hoy Sábado, a las 9 1|2 P. M., llevará a efecto esta institución un baile social en honor de las sociedades Luis M. Acevedo y La Democracia.

Mañana, tendrá matinée a las 4 1|2 P. M.

Castro 308.

Sociedad La Democracia.—Conforme a un escogido programa verificará esta institución una función de beneficio en honor del señor Francisco Mozó, con motivo de su resolución de dedicarse al estudio del canto.

—Hoy habrá una velada en honor de las señoritas socias.

Centro Recreativo Rogelio Ugarte.—Mañana Domingo, a las 4 P. M., llevará a efecto esta institución una fiesta en honor de sus asociados, con un escogido programa.

Centro Familiar Luz y Progreso.—Hoy Sábado, a las 9 1|2 P. M., se llevará a efecto la velada y baile en honor y beneficio del actor español señor Francisco Revuelta.

Mañana Domingo, habrá matinée de 4 a 7 1|2, en la noche de 9 1|2 a 12 P. M.

Centro Artístico Los Noveles. — Habiendo cumplido el directorio de esta institución el período que fijan los estatutos, en sesión celebrada el 15 del actual, se procedió a elegir el nuevo directorio, que quedó constituído en la siguiente forma:

Presidente, señor Fernando Marín; vice-presidente, señor Humberto Aránguiz; secretario, señor Alfredo Lalande; pro-secretario, señor Eduardo Ahumada; tesorero, señor Guillermo González; pro-tesorero, señor Ernesto Flores; directores, señores Enrique Marín, Francisco Riveros, Manuel Gajardo.

Academia Coreográfica Estrella del Mar.—Hoy Sábado, a las 9 1|2 P. M., habrá baile en esta academia.

Mañana, matinée libre pensamiento en honor de las señoritas asistentes a las cuales se les obsequiará flores.

Crónica policial

ECOS DEL CRIMEN DE RANCAGUA

La actuación de los Carabineros

Conoce el público los detalles de los sucesos de sangre ocurridos últimamente en Rancagua.

Damos ahora el parte pasado por el teniente 1.o de Carabineros al Comandante del Cuerpo, sobre estos hechos:

Ampliando mi telegrama relacionado con los hechos de sangre ocurridos en Rancagua el 11 del presente mes, cumplo con el deber de poner en conocimiento de ese Comando la actuación que correspondió a los carabineros Guillermo Jara, Luis 2.o Leiva y Gumercindo Acevedo, destacados desde 8 días atrás, en el camino El Tropezón, a las órdenes del señor Juez de Subdelegación, don Pedro Pérez.

Habiendo recibido éstos oportuno aviso que en la ciudad de Rancagua una partida de bandoleros había dado muerte a un sargento de policía y herido a varios guardianes, el carabinero Jara, seguido de sus dos compañeros, salió al encuentro de la partida, que huía en dirección a Lo Miranda, cerro montañoso y guarida de malhechores.

Después de dos leguas, librando una verdadera batalla con los bandoleros, consiguió la tropa en referencia cortarles la retirada e impedirles la pasada del puente de un riachuelo, que atraviesa la Hacienda de Punta de Cortés de norte a sur.

Allí se trabó una verdadera batalla, los bandidos, parapetados en unos zanjones a orillas del río, se defendían como fieras, disparando hasta el último momento contra la policía, carabineros y civiles que en ese punto los rodearon. En este acto se hizo notar el carabinero Guillermo Jara, que, después de disparar su último tiro al que hacía de jefe de la partida, tiro que fué a dar en el mecanismo del choco con que este último se defendía, en esos precisos momentos y como ya se encontraba muy cerca del bandido, se fué encima de éste, descargando un fuerte golpe con su carabina en la cabeza de dicho individuo, echándolo inmediatamente a tierra y ocasionándole una muerte casi instantánea. Por esta causa, la carabina del carabinero Jara resultó partida en la garganta hasta la culata.

Recogidos los cadáveres, fueron conducidos al Cuartel de Policía, por haberlo ordenado así oficiales de policía que actuaron en la persecución y captura de los bandoleros en referencia.

Me permito acompañar certificado del Prefecto de Policía de Rancagua, en que hace constar la buena actuación de la tropa de carabineros en los hechos de que se trata y en importante cooperación para la captura de los bandidos en cuestión.

También adjunto certificado del señor Juez de Subdelegación, don Pedro Pérez, con lo que se puede imponer ese Comando de la cooperación activa y valiente del personal de este escuadrón.

Por parte de la tropa, no hubo desgracias que lamentar. Se consumieron 75 tiros a bala y resultó partida en la culata la carabina de Jara.

Respecto a los cinco cadáveres, se hizo cargo de ellos la Policía y el señor Juez Letrado que instruye el sumario respectivo.

Autoridades y vecinos prestigiosos de Rancagua, han felicitado al personal de tropa nombrado y me piden las haga extensivas a la Superioridad.—(Firmado).— **Antonio Torrealba A.**, teniente 1.o y comandante accidental del Escuadrón.

Ingreso de reos. — Han ingresado a las diversas secciones policiales, 125 reos, de los cuales 66 lo fueron por ebriedad, 23 por vagancia, 14 por hurto y los restantes por diferentes otros delitos.

Rumores de un crimen. — Elías Santibáñez Cañete, se ha presentado a la 4.a comisaría para exponer que ha tenido conocimiento de algunos rumores de suma gravedad.

Manifestó que hace cuestión de nueve días, su hermano Miguel salió de la casa y hasta la fecha no ha regresado.

Con este asunto se relacionan dichos rumores, pues le han informado de que Miguel fué asesinado por varios individuos y arrojado en seguida al canal de la Aguada.

La policía, una vez en conocimiento de este hecho, practica las diligencias del caso para esclarecer la verdad de los hechos.

Asalto. — En circunstancias que Arturo Cancino, San Pablo esquina Lourdes, regresaba, como a las 10 de la noche a su domicilio, se vió de improviso asaltado por dos desconocidos.

Estos le dieron de golpes, ocasionándole una herida grave en la cabeza.

Lamentable accidente. — En la calle de San Francisco esquina de Cóndor, sufrió una caída del tranvía en que viajaba, la señora Emma del Fierro de Torrealba.

La señora del Fierro sufrió la caída en los momentos en que descendía del tranvía y resultó con graves contusiones en el cuerpo.

El maquinista y el cobrador del tranvía, Luis Hidalgo y Luis Díaz, respectivamente, fueron detenidos, pues, según la víctima, el accidente se debió a imprudencia de ambos.

Proceso Zamorano. — Oportunamente informamos de los escritos de excarcelación presentados al juzgado por los reos Luis Avila y Martina Núñez.

Estos escritos fueron proveídos ayer por el juez, que entiende en este proceso, señor Villagra, en el sentido de que se envíen en vista al promotor fiscal.

En el 2.o juzgado. — Ayer en la tarde pasaron al segundo juzgado, en número de treinta, más o menos, los estudiantes de medicina legal, con el objeto de prestar el juramento de estilo.

Este acto se efectuó ante el juez señor de la Barra.

OJO!!

OFRECEMOS al PUBLICO

la oportunidad de poder comprar **ALHAJAS** con brillantes y piedras preciosas. Cadenas y relojes de oro a precios realmente desconocidos hasta ahora.

Garantía absoluta.

Delicias 851 al 857

2331-30-e

ANTAÑO
OGAÑO

Qué felicidad la del hombre moderno que puede disponer de un espléndido alumbrado con la

LAMPARILLA G-E EDISON

Internacional Machinery Company

MORANDÉ 530::TELÉFONOS 1191 Y 1193

Dr. C. VALENCIA C.

DENTISTA

Santo Domingo, 1280.— Ayudante rPotésis Escuela Dental.—Puntualidad y eficiencia.

TRIBUNALES

CORTE SUPREMA

Movimiento habido en 17 de Mayo de 1918

Primera Sala

1 concurso Gervasio Alarcón, acuerdo; 2 Becerra y Co. con Compañía Inglesa de Vapores, acuerdo; 3 Krausse con Fisco, acuerdo.

Las demás no vistas.

Alegaron: don Belfor Fernández y don Santiago Lazo con don Arturo Yavar y don Luis A. Vergara, en la 1; don Ambrosio Varas, en la 2; y don Juan E. Montero con don Osvaldo Hevia, en la 3.

Segunda Sala

1 contra Francisco Romero, acuerdo; recurso de amparo R. Lizana, acuerdo; 3 Vicuña con Municipalidad de Providencia, desistida; 4 Albarracín Urrutia, fallada; 6 Molina con Mansilla, en acuerdo; 10 Garcés con Garcés, fallada.

Las demás no vistas o suspendidas.

Alegaron: don Eduardo Preuss G. con don Alfredo Cañas O., en la 2; y don Senén Conejeros con don Fernando Lira, en la 4.

Falladas de acuerdo:

Sucesión Juan Pablo Lavín con Arturo Villarroel, casación fondo, sin lugar, redactor señor Rojas.

Banco de Chile y Alemania con Anselmo Lagos, revoca resolución apelada. Redactor, señor Fóster Recabarren.

CORTE DE APELACIONES

Primera Sala

1 Quiebra Pérez y Cía., en trámite; 2 quiebra Raggi, suspendida; 3 De la Cruz con Ossa y otros, mal anunciada; 4 De la Cruz con Ossa y otros, mal anunciada; 5 Maturana con Stringfelow, revocada; 6 Alcayaga con López, desistida; 7 Marni H. con Proguett, no se vió; 8 Frehrmann con Fisco y otro, revocada.

De acuerdo: contra González, confirmada, id.

No vistas las demás.

Alegaron: en la 1, don Víctor Acevedo con don Pedro N. Montenegro; en la 5, don Alfredo Moreno con don Eduardo Guevara.

Segunda Sala

1 Fisco, por efec. herencia Villegas con Figueroa, suspendida; 2 Marchant con Bascoli, incidencia Cornejo, confirmada; 3 Marchant con Bascoli, incidencia Cornejo, en acuerdo; 4 Larraín con Montt, en acuerdo; 5 Valdivieso con Riveros, suspendida; 6 Castro con Duque, suspendida.

No vistas las demás.

Alegaron: en la 2, don Bernardo Godsellch, revocando; en la 3, don Arturo Ramírez con don Eduardo Galán; en la 4, don Osvaldo Vial con don Luis Salinas M.; en la 5, don Alvaro Rivero con don Luis Valdivieso.

Tercera Sala

No vista las de tabla.

Continuación de la tercera de ayer, Yáñez con Asociación Canales Unidos de Buín, quedó pendiente.

Cuarta Sala

1 Banco de Chile, confirmada; 2 Cáceres y Compañía con Castro, empate; 3 Moore con Nascimento suspendida; 4 González con Ahumada, confirmada; 5 Ferrocarriles con Urcaza, suspendida; 6 Empresa Agua Potable de Valparaíso con Germain y Sierra, suspendida; 19 Creixel con Abadie, en trámite.

No vistas las demás.

De acuerdo:

Recurso de hecho de M. Riveros.

Convento Carmelitas Descalzas con M. Riveros.

Navarrete con Inspección Alcoholes.

Rifo con Fisco.

Alegaron: en la 1, don Isidoro Vásquez G. con don Francisco Conejeros; en la 2, don Maximiliano Roldán con don Pablo Ramírez.

INSTITUTO DE ABOGADOS DE SANTIAGO

Reseña de la última sesión

Ayer se reunió por primera vez el nuevo directorio del Instituto de Abogados, recientemente elegido. Asistieron el presidente señor don Miguel A. Varas, los directores señores don Oscar Dávila, don J. Ramón Gutiérrez, don Alejandro Valdés Riesco, don Isidoro Vásquez Grille y don Gonzalo Vergara, el secretario don Hernán Castillo y el pro-secretario don Federico Villaseca.

Se leyó el acta de la sesión anterior y se dió por aprobada.

Se dió cuenta:

1.o De que el secretario del Colegio de Abogados de Madrid ha enviado dos ejemplares del Boletín que publica y una guía judicial de Madrid y pide se le envíen las publicaciones del Instituto.

Se acordó que se enviaran todos los antecedentes solicitados.

2.o De la renuncia del cargo de director que formula el señor don Juan Estéban Montero.

3.o De la renuncia del cargo de tesorero presentada por el señor don Carlos Estévez.

En seguida, el señor presidente manifestó que debía procederse a la elección de primero y segundo vicepresidentes. Por unanimidad fueron reelegidos para estos cargos los señores don Oscar Dávila y don Romualdo Silva Cortés.

Se acordó dejar para ser tratadas en la sesión próxima las renuncias de los señores Montero y Estévez, de que se ha dado cuenta, y que en la citación respectiva se indicara que se iba a tratar de estas renuncias y de la designación de reemplazantes en caso de ser aceptadas.

El secretario expresó, que debía también procederse a la designación de las personas que debían desempeñar los cargos de secretario y prosecretario, pues, consideraba que los nombramientos de las personas que los ocupan están caducados por haber espirado en sus funciones el anterior directorio. Pidió, asimismo, que se nombrara a otro abogado para desempeñar la secretaría, por cuanto sus ocupaciones le impedían continuar atendiéndola en debida forma.

Por unanimidad se reeligió pro-secretario al señor Villaseca y se acordó dejar para la sesión próxima el nombramiento de secretario, en vista de las razones dadas por el actual secretario, para no continuar en sus funciones.

Se acordó encargar a los señores Vergara y Castillo de pedir al señor Director de la Biblioteca Nacional que designe un empleado de su oficina para que se encargue de formar el catálogo decimal de la Biblioteca del Instituto, en el tiempo que sus ocupaciones se lo permitan y remunerando su trabajo.

Se facultó a las personas nombradas para entender en todo lo relativo a la confección del catálogo indicado.

Se acordó, además, encargar al señor Castillo de solicitar del señor don Ignacio Santa María que permita copiar las anotaciones puestas en un ejemplar del proyecto de Código Civil de 1853 que posee, por el señor don Andrés Bello y de convenir con él acerca de la forma en que deba hacerse ese trabajo para su publicación ordenada, cuyo conocimiento se estima de gran importancia para magistrados y abogados.

Por último, se resolvió que el directorio celebrara sesiones los días Miércoles a las 6 P. M., cada quince días.

El gran REMEDIO UNIVERSAL

Nitro Ozona Lowe-Weisslog, el único comprobado por medio de la radiografía que cura la tuberculosis (tisis). Pruebas a la vista. Afamado desde 1887. Cura radicalmente: cáncer, gangrena, sífilis enfermedades hígado, riñones, del estómago, pulmonía, bronquitis, faringitis, asma, hipertrofia, diabetes, albuminuria, reumatismo, hidropesía, obesidad, raquitismo, epilepsia, apoplegía, anemia, catarro intestinal, disentería, apendicitis, peritonitis, almorranas, fístulas, furunculosis, heridas, úlceras, tumores, contusiones, quemaduras, picaduras, venerosas, enfermedades piel, sangre, enfermedades secretas. Prodigioso en aneurisma, en enfermedades del corazón, cerebro, vista, espina dorsal, etc. Viruela, peste negra, hemorrágica, peste bubónica, tifus, pestes y fiebres en general, son vencidas a las pocas horas con repetidos lavados intestinales y tomas. Igual tratamiento para demás enfermedades. Catecismo Nitro-Ozona, consúltelo todo enfermo, sea cual fuere el mal, encontrará el medio seguro de sanar radicalmente. Remítolo gratis quien lo pida.

LUIS LOWE,

Casilla 832.—Claras 149.—Santiago. — Droguería Daube y Boticas principales

VINO

de todas las viñas principales del país al mismo precio de las viñas, encontrará usted en

CALLE BANDERA 176

Casa ALFREDO BLANCHARD

¿Quiére Ud. comer bien?

Visite el nuevo

Restaurant LA ALHAMBRA

DE ANGEL MELICH

San Antonio 376, entre Merced y Huérfanos

Se reciben pensionistas. Servicio por cubierto y a la carta.

3442-19-e

La Flor de Cabañas

CIGARRILLOS
HABANOS EXTRAFINOS

3388-f-12

Informaciones Comerciales, Industriales y Agrícolas

SANTIAGO 19 DE MAYO DE 1918

CAMBIO

El Banco de Chile ha fijado ayer los siguientes cambios:

d/v	Londres	Paris
90	16 23/32 £ $ 14.35.51	1.8 3/4 1 fr. $ 0.52.98
60	16 21/32 1 £ $ 14.40 .90	1.88 1 fr. $ 0.53.19
30	16 19/32 1 £ $ 14.46.33	1.87 1/4 1 fr. $ 0.53.40
8	16 17/32 1 £ $ 14.51.80	1.86 3/4 fr. $ 0.53.54

N. York—1 dolar $ 3.05

1 Nac. Arg. $ 1.32

El Banco Español de Chile fijó ayer los siguientes cambios sobre las plazas que se indican:

Plazas	90 d/v	v
Londres...	16 23/32	16 17/32
Paris.......	188	186
Madrid.....	115	113 3/4
New York		3.05

Una peseta al cambio de 115 vale $ 0,86.95 y al cambio de 114 3/4 vale $ 0.87.91.

REVISTA BURSATIL

Acciones de Bancos, Sociedades Mineras, Salitreras, Ganaderas y Agrícolas, Petrolíferas, Industriales, Compañías de Seguros, Bonos, Valor de Metales, Ferias, Matadero, etc.

SITUACION GENERAL DEL MERCADO

Aumentó el movimiento de acciones y disminuyó el de bonos. El valor efectivo de las ventas en ambos renglones sumó $ 2.240,000 y $ 149 mil respectivamente.

El movimiento de importancia correspondió a las Llallagua, cuyas operaciones fueron de 8,600 acciones; también se colocaron 506 Bco. Nacional y 500 Oruro.

Tendencia

Reaccionó el mercado de acciones, produciéndose alza en buen número de valores y principalmente en los más importantes valores de especulación.

Acciones que subieron

Bancos: Hipotecario de 513 a 515.

Ganaderas: Fuego, de 71 1|4 a 72 1|2; Laguna Blanca, de 71 a 72.

Mineras: Llallagua, de 242 3|4 a 253; Oploca, de 75 a 80; Antequera, de 1 1|8 a 1 1|2.

Salitreras: Antofagasta, de 111 3|4 a 114.

Industriales: Globo, de 43 a 52.

Seguros: La Germania, de 29 a 29 1|2.

Diversas: Hípico, de 7,500 a 7,700.

Acciones que bajaron

Mineras: Oruro, de 20 5|8 a 20 1|2; Curanilahue, de 155 a 154 3|4; Caylloma, de 10 1|2 a 10 3|8; Mafil, de 90 a 88.

Industriales: Gas, de 103 a 102 1|2; Penco, de 134 a 129.

TRANSACCIONES, OFERTAS Y DEMANDAS

Bancos

Chile: Se vendieron 51 a 186, quedando vendedor así.

Nacional: Colocaron 500 a 45 1|2 y 6 a 44.

Español: Solicitaron comprar 80 a 144.

Hipotecario: Subieron. Hubo demanda de 10 a 515.

Garantizador: Comprador por 50 a 100 y vendedor a 105.

Sociedades mineras

Llallagua: Subieron. Se vendieron en rueda: 100 a 246 1|2, 200 a 248 1|2 para Mayo 23; 200 a 246, 1,000 a 247 1|2, 2,200 a 248, 400 a 249, 300 a 247 1|4, 100 a 248 1|2, 300 a 247 3|4, 800 a 250, 1,600 a 251, 500 a 251 1|4, 300 a 249 1|2, 600 a 250 1|2 para Junio 6. Quedó demanda en rueda a 251 1|4 y vendedor a 251 1|2 para la última fecha. Después de rueda subieron hasta 257 para bajar momentos antes de cerrar el mercado a 253 y reaccionar a última hora a 254 3|4 precio al que quedó demanda.

Caylloma: Bajaron. Solicitaron comprar a 10 1|4 y ofrecieron vender a 10 3|8 para Mayo 23; a última hora Hubo pedidos a 10 3|8 para Junio 6.

Colquirí: Ofrecieron vender 500 a 3.

Oruro: Bajaron. Vendieron 500 a 20 1|2.

Oploca: Subieron. Hubo pedidos fuera de rueda por 600 acciones a 80 y vendedor de 200 a 82.

Curanilahue: Bajaron. Vendieron 250 a 155 para Mayo 23.

Antequera: Subieron. Pidieron 1,000 a 1 3|8 y se vendieron en Valparaíso a 1 1|2.

Mafil: Bajaron. Ofrecieron vender 100 a 89 para Junio 6.

Sociedades salitreras

Antofagasta: Subieron. A última hora quedaron pedidos a 115 1|2 para Junio 6.

Loa: Propusieron comprar 50 a 37.

Sociedades ganaderas

Fuego: Subieron. Ventas en Valparaíso a 72 1|4.

Laguna Blanca: Subieron. Transacciones en Valparaíso a 72.

Chile y Argentina: Anunciaron para la segunda rueda de hoy el remate 500 acciones.

Sociedades industriales

Gas: Bajaron. Se vendieron 12 acciones a 103 y 80 a 102 1|2, quedó vendedor a este precio y comprador a 102.

Cervecerías Unidas: Operación en Valparaíso a 280.

Globos: Subieron. Vendieron en Valparaíso a 52.

Penco: Bajaron. Hubo una operación en el puerto a 129.

Viña: Ventas en Valparaíso a 79 Junio 6.

Tabacos: Transacciones a 48 para Mayo 23.

Melón: Ofrecieron vender 100 a 91.

Tejidos Santiago: Pidieron 5 acciones a 175 y hubo vendedor por 65 a 210.

Sociedades diversas

Club Hípico: Subieron. Colocaron 1 acción en 7,700.

Compañías de seguros

La América: Hubo vendedor por 13 a 60.

La Americana: Demanda de 10 a 200 y vendedor de 60 a 210.

La Alemana: Propusieron comprar 25 a 185.

La Germania: Comprador a 29 1|2 y vendedor a 31 por 50.

Bonos

Caja 8-1%: Colocaron 20,000 a 96 y 7|8, 35,000 a 96 3|4, 8,000 a 96 5|8 y 9,000 a 96 1|2.

Caja 8%: Pidieron 20,000 a 97 1|2 y hubo vendedor a 98.

Hipotecario 8-1: Subieron. Se vendieron 55,000 a 92.

Hipotecario 7%: Vendieron 8,000 del año 1911 a 88 1|2.

Garantizador 8%: Transacción de 14,000 a 82 3|4.

Municipalidad Priv. de Diciembre: Demanda de 5,000 a 85.

BOLSA DE CORREDORES DE VALPARAISO

Primera rueda

Telegrama oficial de la Bolsa de Corredores de Valparaíso recibido hoy en esta Bolsa de Comercio a las 11.46 A. M.

100 Llallagua, Mayo 23, 242.
900 Llallagua, Junio 6, 243.
300 Llallagua, Junio 6, 245.
200 Llallagua, Junio 6, 245 3|4.
400 Llallagua, Junio 6, 245 1|2.
100 Llallagua, Mayo 23, 244.
700 Llallagua, Mayo 23, 244 1|2.
200 Llallagua, Junio 6, 247.
400 Llallagua, Junio 6, 246 1|2.
400 Llallagua, Junio 6, 246.
1100 Llallagua, Junio 6, 243.
1600 Antequera, 1 1|2.
500 Llallagua, Junio 6, 248 1|2.
100 Llallagua, Junio 6, 247 1|2.
300 Llallagua, Mayo 23, 246.
100 Fuegos, 72 1|4.
200 Viñas, Junio 6, 79.
200 Viñas, Junio 6, 78 3|4.

Oro

Vendedores, 54,50. Compradores, 54.

Letras

Vendedores, 17 3|32. Compradores, 17 1|8.

Segunda rueda

Telegrama oficial de la Bolsa de Corredores de Valparaíso recibido hoy en esta Bolsa de Comercio a las 3.12 P. M.

20000 Caja 8o|o, 98.
100 Tabacos, Mayo 23, 48.
100 Viñas, Junio 6, 79.
100 Llallagua, Junio 6, 250.
400 Llallagua, Junio 6, 250 1|2.
900 Llallagua, Junio 6, 251.
1300 Llallagua, Junio 6, 251 1|2.
2000 Llallagua, Mayo 23, 249 1|2.
2000 Llallagua, Junio 6, 251 1|2.
50 Penco, 129.
500 Laguna Blanca, 72.
100 Llallagua, Mayo 23, 249.
400 Llallagua, Mayo 23, 250.
600 Llallagua, Junio 6, 252.
100 Llallagua, Junio 6, 251 3|4.
2000 Llallagua, Mayo 23, 249.60.
2000 Llallagua, Junio 6, 251 1|2.
11 Banco Chile N. E. P. S., 184.
50 Lastenia, P. S., 16 3|4.
20 Globos, P. S., 52.
12 Gas de Valparaíso, P. S., 85.
15 Fuegos, P. S., 72 1|2.
14 Cervecerías Unidas, P. S., 280.

Oro

Vendedores, 57.50. Compradores, 57.

Letras

Vendedores, 16 3|4. Compradores, 16 25|32.

COTIZACIONES DE ESTAÑO

El cablegrama recibido por la Bolsa anunció baja de £ 1, quedando los precios a £ 363 al contado y a plazo.

SALITRE

Ordinario, 11 compradores.
Refinado, 11-6 vendedores.

BOLSA DE PRODUCTOS SANTIAGO

Operaciones efectuadas en la rueda de hoy

Todos los precios son por quintal métrico, con saco, salvo estipulación contraria.

Ofertas y demandas

Cebada. — Comprador forrajera buena clase a $ 12.50 en Santiago.

Vendedor cervecera a $ 14.50 en Talca.

Frejoles.— Vendedor caballeros a $ 52.

Vendedor coscorrones a $ 49.

Pasto.—Vendedor 2.o corte a $ 27 en Santa Ana.

Alfalfa.—Vendedor alfalfa chilena a $ 200.

Harina. — Vendedor 1.a clase a $ 18.50 en Barón.

Transacciones registradas

Trigo blanco.—1,600 sacos del centro a $ 25.50 en bodega Santiago.

600 sacos del centro a $ 23.50, sin saco en Providencia (fijación de ayer).

500 sacos del centro a $ 23.50 sin saco en Providencia (fijación de ayer).

475 sacos del centro a $ 23.50 sin saco en Providencia (fijación de ayer).

100 sacos para semilla a $ 27.77 en Santiago.

Trigo candeal.—1,100 sacos corriente a $ 22.50 en Colina.

1,000 sacos corriente a $ 22.50 en Providencia (fijación de ayer).

Cebada.—2,000 sacos cervecera previa revisión a $ 14.30 en bodega Santiago.

Maíz.—100 sacos amarillo a $ 20.75 en Santa Ana.

Trigo blanco del centro.—Precio oficial, $ 23.50 los cien kilos sin saco en Providencia.

Santiago, 17 de Mayo de 1918.

REVISTA SEMANAL

De la Feria de Productos Agrícolas de Ureta y Cía., sucesores de Emeterio Ureta C.—Local: Exposición 170. —Teléfono 42, Estación. — Oficina: Agustinas 1085. — Casilla 1340. — Teléfono 995

Transacciones efectuadas en el remate semanal verificado el 16 de Mayo de 1918.

Afrecho, los 100 kilos, de $ 9 a $ 9.20.

Afrechillo, los 100 kilos, de 9.20 a 9.50.

Arvejas, los 100 kilos, de 30 a 32.

Avena, los 100 kilos, de 9 a 12.

Ají, los 100 kilos, de 31 a 32.

Almendras con cáscaras, los 100 kilos, de 23 a 30.

Charqui, los 100 kilos, de 140 a 151.

Cebada del país, los 100 kilos, de 8 a 12.

Cebada inglesa, los 100 kilos, de 20 a 28.

Cera, los 100 kilos, sin transacción.

Carbón espino, el saco, de 8 a 8.60.

Carbón blanco, el saco, de 460 a 6.

Castañas, los 100 kilos, de 12 a 28.

Chuchoca, los 100 kilos, de 30 a 1.

Ciruelas, los 100 kilos, de 30 a 40.

Frejoles

Coscorrones, los 100 kilos, de 40 a 50.

Caballeros, los 100 kilos, de 45 a 48.

Bayos chicos, los 100 kilos, de 37 a 38.

Bayos grandes, los 100 kilos, de 43 a 44.

Bayos regulares, los 100 kilos, de 38 a 39.

Mantecas, los 100 kilos, de 37 a 38.

Burritos, los 100 kilos, de 37 a 40.

Garbanzos, los 100 kilos, de 40 a 45.

Granzas, los 100 kilos, de 9.60 a 14.

Leñas

Espino, los 100 kilos, de 3.50 a 4.

Espino, la carga, de 16 a 20.

3.80.

Espino, el saco, de 3.50 a 3.60.

Blanca, la carga, de 12.20 a 17.50.

Blanca, el saco, de 3.40 a 3.50.

Eucaliptus, los 100 kilos, de 3.20 a 3.50.

Eucaliptus, la carga, de 20 a 23.

Maíz

Amarillo, los 100 kilos, de 21 a 21.60.

Blanco, los 100 kilos, de 19 a 20.

Colorado, los 100 kilos, de 20 a 21.

Miel, los 100 kilos, sin transacciones.

Mantequilla, (véase anexo).

Papas

Cazuela, el saco, de 16 a 18.

Domas, el saco, de 16 a 17.

Coloradas, el saco, de 15 a 16.

Ulloanas, el saco, de 13 a 15.

Pastos

Segundo corte, los 100 kilos, de 7 a 7.50.

Segundo corte, el fardo, de 2.50 a 2.70.

Primer corte, los 100 kilos, de 6 a 6.40.

Primer corte, el fardo, de 1.50 a 2.

Paja capotillo, los 100 kilos, de 2.60 a 2.70.

Paja capotillo, el fardo, de 0.83 a 1.

Paja larga, el fardo, de 0.65 a 0.75.

Paja larga, los 100 kilos, de 2.60 a 2.80.

Quesos, (véase anexo).

Sal, los 100 kilos, sin transacciones.

Trigo candeal, los 100 kilos, de 18.50 a 22.20.

Trigo blanco, los 100 kilos, de 20.80 a 24.20.

Nueces, los 100 kilos, sin transacciones.

Nota.—Los precios publicados en esta revista son con envase. Remate todos los Jueves, de 2 a 6 P. M. La carga por carros completos debe dirigirse al Desvío Gandarillas y por sobornal a la Estación Alameda. Boletos a casilla No. 1340, Santiago.

Quesos

8 Chimbarongo, J. T. I., $ 113.
16 Pichidegua, A. T. D. 110.50.
31 Manantiales, L. C. de E. 110.
5 Millahue, O. M. 109.50.
14 Pelvín, A. V. S. 108.50.
15 Trebulco, S. O. 108.
16 Población, J. A. F. 107.
12 Esmeralda, L. U. 106.50.
39 Pahuilmo, J. L. A. 105.
30 Mallarauquito, R. M. de M. 103.50.
10 Camarico, C. P. P. 103.
41 Teno, G. E. 102.
20 Panimávida, C. M. 101.
18 Panimávida, C. M. 100.
17 Pichiguao, N. G. 100.
21 Nancagua, H. R. 100.
22 Buin, L. L. 99.
13 San Fernando, O. M. 98.50.
30 Nancagua, V. B. 98.
30 San Javier, L. C. O. 97.50.
63 Buin, L. L. 97.
12 Los Perales, W. y S. 97.
22 Nancagua, H. R. 96.50.
30 Colchagua, J. E. de E. 96.
8 Colchagua, S. S. 96.
25 Totihue, J. G. 95.50.
37 San José de Toro, L. M. R. 94.50.
28 Guindos, L. S. O. 92.
10 Victoria de Paine, N. G. E. 91.50.
9 Coquimbo, A. B. 90.
3 Santiago, F. B. 86.
20 Santiago, S. Hnos. 81.
30 Copihue, M. L. L. de M. 48.

Mantequillas

24 Rosario, M. F. C. 250.
10 Santiago, V. M. 250.
12 Polonia, I. V. 230.
2 Melipilla, D. P. 230.
1 Buin, C. R. 230.
15 Pelequén, J. T. L. 220.

URETA Y CIA.

FERIA DEL MATADERO

Placer 960.—Estación San Diego

SANTIAGO

Remates los Martes y Jueves a las 2 P. M.

Transacciones al peso en las Ferias del 14 y 16 de Mayo de 1918.

5 bueyes con 3,380 kilos a $ 68 3|4
6 id. con 3,480 kilos a $ 0.67.
8 id. con 5,040 kilos, a $ 65 1|2.
6 id. con 3,930, a $ 0.65 1|2
6 id. con 3,040 kilos, a $ 0.65
2 id. con 1,320 kilos, a $ 0.62 1|2
7 id. con 3,875 kilos, a $ 0.59 3|4
6 id. con 3,510 kilos, a $ 0.63 1|2
4 id. con 2,130 kilos, a $ 0.63
11 novillos, con 4,785, a $ 0.63 3|4
5 id. con 2,130 kilos, a $ 0.59
5 id. con 2130 kilos, a $ 0.60 1|4
10 id. con 3,870 kilos, a $ 0.59
10 id. con 3,850 kilos, a $ 58 3|4
1 id. con 375 kilos, a $ 0.54
1 id. con 310 kilos, a $ 0.48
10 id. con 3,660 kilos, a $ 0.48
10 id. con 3,470 kilos, a $ 0.44
10 vacas con 4,520 kilos, a $ 0.67 3|4
10 id. con 4,360, a $ 0.65 1|4
6 id. con 2,400 kilos, a $ 0.65 1|4
12 id. con 5,730 kilos a $ 0.64
10 id. con 3,990 kilos, a $ 0.63 1|4
10 id. con 4.80 kilos, a $ 0.63.
1 id. con 490 kilos, a $ 0.62.
9 id. con 3,540, a $ 0. 58 1|2
3 id con 1,480 kilos, a $ 0.57 1|2.

El ganado debe consignarse a Feria del Matadero, Estación San Diego y la correspondencia a Placer 960.

MATADERO PUBLICO

Encierra para hoy: Mayo 18 de 1918

	Vacunos	Ovejunos	Cerdos
Entrados...	309	1225	298
En vara...	52	0	0
Suma......	361	1225	298
Retirados vivos....	0	0	0
Total beneficiados	361	1225	298

Terneros 52—

Mayo 17 de 1918

PRECIOS DE LAS CARNES DE AYER

			kilo	
Carne buey	1.ª clase	$ 1.03	a	1.05
Id.	2.ª ,,	97		1.02
Id.	3.ª ,,	50		90
Carne novillo	1.ª clase	1.01		1.03
Id	2.ª ,,	95		1.00
Id	3.ª ,,	50		90
Carne vaca	1.ª clase	1.01		1.03
Id.	2.ª ,,	95		1.00
Id.	3.ª ,,	50		90
Carne cordero	1.ª clase	1.30		1.40
Id.	2.ª ,,	1.10		1.20
Id.	3.ª ,,	70		1.00
Carne cerdo	1.ª clase	1.05		1.10
Id.	2.ª ,,	95		1.00
Id.	3.ª ,,	80		90
Grasa en rama...........		1.00		1.10
Sebo de ovejuno..........		70		80
Cuero de vacuno macho..		1.00		1.05
Cuero de vacuno hembra..		1.00		1.05

Cuero ovejuno, de $ 40 a 50 docena

VERANEANTES!!
"CREMA DE ORO"

Segura y eficaz contra desolladuras del cuerpo, ardor del sol, picaduras de zancudos, sabañones, irritaciones de la navaja, granos, furúnculos, herpes, rasgaduras de las manos y labios, ezcemas, pecas, empeines, grietas, señales de viruela, inflamaciones de la cara, asperezas, ronchas y todas las afecciones leves y molestias de la piel ocasionadas por el sol, las brisas del mar, el frío o automovilismo.

"MY LORD"

CIGARRILLOS
HECHOS CON TABACO MARILAND

3390-12-f

EL DEPARTAMENTO DE AVISOS
TELEFONO 3113
iende de 9 de la mañana a 10 de la noche.

TARIFA
AVISOS ECONOMICOS
Cada palabra (mínimum 6 palabras por aviso). . .

Descuentos: De 5 a 10 publicaciones seguidas, 5 °/o — De 11 a 20, 10 °/o — De 21 a 30, 15 °/o

En el frente de Francia

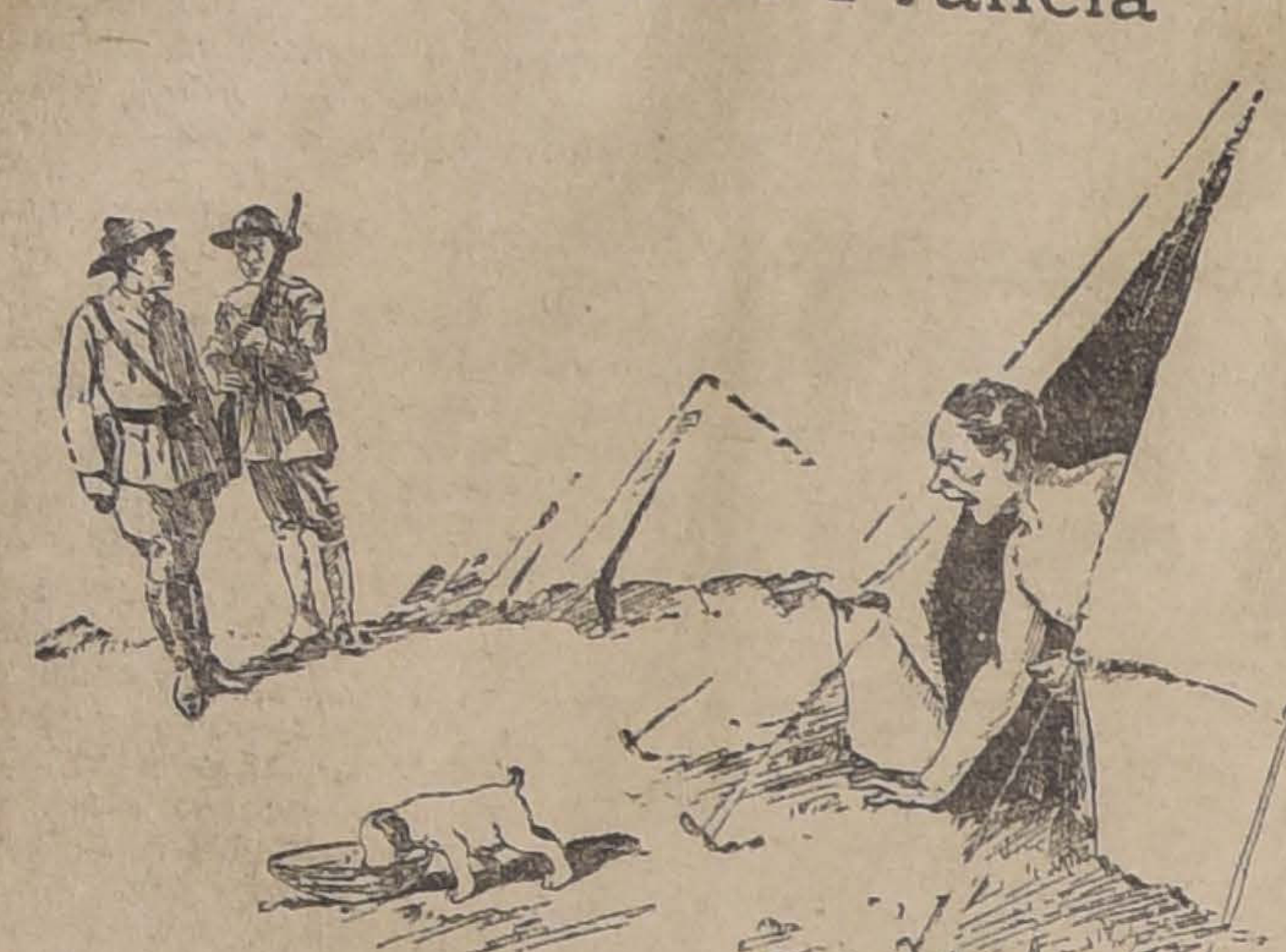

¡Con los mil demonios! Está bebiéndose mi baño

JOVEN sin vicios con recomendaciones y fianza se ofrece como cobrador de casa comercial u empleado oficino a almacén. V. D. S. Independencia 556. 22-e

SE OFRECE persona con bastante práctica en el comercio, bodeguero o abarrotes. Díaz. Olivos 1027. 22-e

JOVEN con recomendaciones, ofrécese para ocupación decente. A. W. Z. Casilla 81-D. 22-e

SEÑORA de respeto, recomendada se ofrece para correr con cité o casitas. D. F. Riquelme 660. 22-e

PORTERO de oficina se ofrece hombre mayor. Buenas recomendaciones. Correo Central, a Pedro A. Campos. 22-e

JOVEN de 16 años desea ocupación decente, dirigirse L. A. A. Correo 132. 22-e

HAGO cualquier clase de primero o segundo año de humanidades. Dirigirse: Santa Elena 1720. 22-e

SOLICITO ocupación como segundo administrador trabajos de campo. H. Díaz. Olivos 1027. 22-e

OFREZCOME como portero o servicio nocturno. Recomendado. M. Rodríguez 847. Muñoz. 16-e

JOVEN estudiante de Derecho, bien recomendado, con buena redacción castellana, desea trabajar. H. A. Las Rosas 2177. 20-e

SEÑORITA recién titulada contadora ofrécese como cajera o ayudanta de contabilidad. Dirigirse: A. L. S., Correo 5. 20-e

OFRECESE chofer particular, buenos informes o tomo en arriendo cualesquier auto.—Fdo. Sánchez, Av. M. Moult 1639. 20-e

NECESITO ocupación en oficina comercial (AC.) Nataniel 956. A. Montero Z. 20-e

DIBUJANTE: señorita desea trabajo en oficina técnica o industrial, dirigirse a Chiloé No. 1151. L. M. S. C. 20-e

SEÑORITA se ofrece para acompañar señora o cualquiera ocupación decente, Correo No. 3, M. S. 20-e

DOY lecciones de piano, precios convencionales, Maipú 306. S. de la C. 20-e

CUERPO DE BOMBEROS.—CITASE a ejercicio combinado a las compañías 9.a, 11.a y 12.a para el Domingo 19 del presente, a las 9 A. M., en la Plaza Brasil.—Elías Díaz Sánchez, Secretario General.

3.a COMPAÑIA DE BOMBEROS. — La Unión es Fuerza.—Cito a la compañía a ejercicio, a las 8 1|4 A. M., para el Domingo 19. Uniforme de parada con pantalón de paño.—El ayudante.

9.a COMPAÑIA DE BOMBEROS.—Bomba Aniceto Izaga.—Deber y Abnegación.—Cítase a la compañía a ejercicio combinado, para el Domingo 19 del presente, a las 8.45 A. M. Uniforme de parada, con pantalón blanco.—El secretario.

11.a COMPAGNIA DI POMPIERI.—Pompa Italia.—D'ordine superiore cito la compagnia ad esercizio combinato per Domenica 19 del corrente mese alle ora 8.40 A. M. Uniforme: pantaloni di lavoro. Riunione: Piazza Brasil.—L'Ajutante.

12.a COMPAÑIA DE BOMBEROS.—Cito a la compañía a ejercicio combinado para el Domingo 19 del presente, a las 8 3|4 A. M. Asistencia con pantalón de invierno.—Punto de reunión, cuartel.—El ayudante.

MUI BARATO

con grandes facilidades para el pago véndese terreno en espléndida situación, apropiado para industria, esquina de Santa Rosa y Placer, 74.80 por 48.40 mts., inmediato a la estación Matadero y a una cuadra de los tranvías.
Tratar con
CARLOS CARMONA Q.
Serrano 52
3515-18-e

$ 40,000 VENDO CASA ANTIGUA 14 piezas, anchos corredores a tres cuadras Alameda. Agustinas 1177. 19-e

PELUQUERIAS.—PEDRO FUENTES, ex-socio Peluquería Septiembre, avisa a su distinguida clientela, que habiendo comprado Peluquería Luis XV, Compañía 1083, pone disposición favorecedores, este cómodo establecimiento. Consúltese sus precios. 22-e

$ 10,000 VENDO ESPLENDIDA casa Ugarte 1377, López 715. 2904-22-e

ASOCIACION DE CANALISTAS del río Teno. — Cítase a junta general extraordinaria de canalistas para el día 29 del presente, a las 3 P. M., en las oficinas del Banco Comercial de Curicó, con el objeto de pronunciarse sobre las obras de aprovechamiento de las lagunas del Planchón, y sobre la idea de vender en remate 50 regadores del río para procurarse los fondos necesarios a la realización de dichas obras. — Curicó, 14 de Mayo de 1918. — El Presidente del Directorio. 2834-19-e

2.000 METROS TERRENO, GRAN bodega, casa habitación vendo, Agustinas 1177. 19-e

SIFILITICOS, COLOCANSE INYECCIONES mercuriales, Neo-Salvarsan. Análisis sangre, Reacción Wassermann. Precios módicos. Avenida La Paz 476. Horas: 1 a 2 y 6 y media a 10 P. M. 3716-20-e

LOS PETATES MEJICANOS SON 108. 3709-25-e

$ 76 ARRIENDO CASA EN FARIÑA 439. Tratar: Dávila 759. 3708-19-e

COMPRASE AUTO FORD EN buen estado. Merced 490. 3714-19-e

NECESITO PIANISTA. MARIN más elegantes que el tripe o el linoleum. Los hay de varios tamaños, con guardas de colores y floreados, desde 10 hasta 80 pesos. Agustinas 2630. 3712-20-e

VENDO MAGNIFICA CASA HABITACIÓN. Facilidades de pago. Verla y tratar: San Isidro 474. 3711-20-e

DIRECCION GENERAL DE Obras Públicas. — Las propuestas para la construcción del Canal del Melado se abrirán el 20 del presente a las 3 P. M., en la Dirección General.
Santiago, Mayo 17 de 1918. — El Secretario General.

$ 350 CASA BAJOS. MERCED. (frente Forestal). 10 habitaciones, hall, servicio, huerto, arboleda, gas, luz. González Lira, Huérfanos 1153.

$ 215 CASA ALTOS. BANDERA, 5 habitaciones, servicio, baño, instalado gas, luz. González, Huérfanos 1153. 3730-18-e

GABINETE PARTICULAR PARA inyecciones intravenosas, intramusculares, hipodérmicas, atendido por profesional. Tratamiento antisifilítico, neosalvarsan, Jofré 412. De 1 a 4. También a domicilio. 3731-20-e

TODA ALHAJA CON BRILLANTES grandes o chicos, compra. Estado 56. 19-e

PLATINO, ORO O PLATA, PARA fundir, compra permanente. Estado 56. 19-e

MONEDAS ORO CHILENAS ANTIGUAS, onzas, cóndores, escuditos, compra. Estado 56. 19-e

OFRESCO BUENA GRATIFICACIÓN a chauffeur, devuelva sobretodo olvidado en trayecto Cisterna-Santiago. Delicias 1228. 3727-19-e

VENDO CASA DOS SALONES, calle, seis piezas más, patio, sitio grande. Cumming 672. 3723-17-e

BUENAS COSTURERAS Y BORDADORAS para ropa blanca se precisan. Compañía 1060. 3725-25-e

COKE $ 6.80 EL QUINTAL A DOMICILIO, rápidamente desde uno vende Mercería Francesa, Ahumada 118. 2724-19-e

ENCERO, LUSTRO PISOS, DOS manos cera, precio baratísimo. Alonso Ovalle 1142. 3729-19-e

SALON LINDA VISTA, LUZ eléctrica. Pensión, ofrece familia. Maestranza 471. 3728-20-e

SE DA PENSION CON Y SIN PIEZA en casa respetable. Precios módicos. Santo Domingo 1947. 3718-19-e

PARA COMPRAR ALHAJAS A precios nunca vistos, pase por nuestro departamento de joyas de ocasión. Delicias 851. La Equitativa. 3731-18-e

RELOJES DE ORO, DESDE $ 20 se están realizando en Delicias 851. 3704-18-e

CADENAS DE ORO SE VENDEN como chafalonía. Delicias 851. 3731-18-e

ANILLOS ROSITAS, PRENDEDORES con brillantes y piedras preciosas, se realiza todo lo que hay. Delicias 851. 3731-18-e

LA MITAD O MAS AHORRARA usted comprando alhajas del valor que sea en La Equitativa. Delicias 851. 3731-18-e

PIANO BLUTCHNER, FLAMANTE, de ocasión, se vende, Delicias 851. 3731-18-e

¡NOVIOS! ARGOLLAS ORO 14, 18, desde $ 25 par. La Yankee, Bascuñán 17. 20-e

BAÑOS, LAVAPLATOS, CALENTADORES, botaguas, tarros basureros. "La Mundial Acetileno". Chacabuco 11.

ARCA NOE, FABRICA MACETEROS, central, hermosísima existencia en jardineras, jarrones, variadísimos nuevos modelos vidriados; maceteros madera de todas dimensiones; remisión a todas provincias inmediatamente. Delicias 2439. 3681-31-e

¡OCASION; VESTIDOS ELEGANTES, teatro, bailes, abrigos seda, sombreros, calzado, ternos vestón, sobretodos flamantes, alfombras, cortinas felpa verde realizo. Riquelme 630. 3686-18-e

ZAPATOS FINOS, ELEGANTES, vende muy baratos. Fábrica: San Diego 1626. 3629-19-e

POLAINAS, IGUALES QUE LAS extranjeras, bonitos colores, a $ 7 par, para caballeros, vende. Fábrica: San Diego 1626. 3629-19-e

"NOVIOS". — ARGOLLAS DE compromiso de oro de 14 y 18 kilates, desde $ 25 par. Relojería Sportman. San Diego 780. 3395-28-e

RELOJERIA SPORTMAN. —USTED tiene descompuesto su reloj, llévelo a San Diego 780, y quedará conforme, pues cuenta con un maestro muy competente en el ramo. Todo trabajo se garantiza. 3396-28-e

AFRECHO. LA BODEGA DE LAS Haciendas Chacabuco y Huelén, vende afrecho a precios fuera de toda competencia, por grandes y pequeñas partidas. Independencia 618. Teléfono Inglés 1769. 2828-19-e

SOBRETODO FORMA RAGLAN trinchera, ternos finos entrega pagándolos mensualmente Cooperative Sastrería, Agustinas 855. 2721-29-e

CONSULTE PRECIOS. INSTALACIONES, composturas, luz, motores, campanillas. Casa Bosch. San Diego 288, teléfono 5115. 2695-23-e

JOVEN Y SU MADRE, SE IRIA casa caballero o personas solas, ayudando quehaceres, también administración cité decente, certificados. Correo Central, S. M. 3701-19-e

CHAUFFEURS PARA EL arriendo, se necesitan. San Isidro 1490. 3674-18-e

BUENAS MODISTAS DE FANTASÍA y sastre se precisan. Compañía 1060. 3685-24-e

VIDRIEROS NECESITO, PAGO buen sueldo. Compañía 2015, frente Plaza Brasil. 3693-19-e

SASTRE, VESTONERAS, PARA el taller, necesito. San Diego 645. 3696-19-e

NECESITO CARPINTEROS DE banco. Grajales 2728. 18-E

EXTRANJERO ACTUALMENTE ocupado en casa particular, necesita ocupación de chauffeur. L. D., Correo Central. 3593-22-e

VENDEDOR ACTIVO PARA LA plaza. Mercadería de gran aceptación. Buena comisión. Plaza Hotel, Departamento 27, de 1 a 3 P. M. 18-E

CUIDADORA DE NIÑOS CON buenos informes se necesita en Catedral 2286. 25-e

JOVENES FORMALES PARA vendedores de buenos artículos, necesito, con buenas recomendaciones. Artesanos 871, casa 12. 3644-18-e

NECESITO BUENAS COCINERAS con recomendación. Bandera 337. 3642-18-e

ENCARGOME TRABAJOS DIBUJO lineal, lavados, planos. A. Prat 576. 3626-19-e

EMPLEADO PARA SERVICIO en la mañana, necesito. Galería Alessandri 16, de 8 1|2 a 9 1|2. 19-e

MATRIMONIO SE NECESITA, EL para mozo y ella para la cocina. Catedral 2286. 25-e

DENTISTA, VEINTE AÑOS práctica. Planchas para masticación perfecta, desde veinte pesos. Tapaduras porcelana, oro, precios módicos. Trabajos muy rápidos personas ocupadas, Alameda 2188. Portal Granello. 18-e

CURACIONES E INYECCIONES de toda especie. Rosas 2046. De 1 a 4. 3427-31-e

"COMPUESTO MATICO", CURA rápidamente gonorreas, y toda clase de úlceras y fístulas. Nataniel 113. 9-f

SEÑORA FRANCESA, SIN APOYO, muy bien recomendada, se ofrece para hacer clases de francés a niños o adultos adelantados. M. Casilla 1164. 3675-19-e

ACADEMIA DE IDIOMAS, 1619 calle Compañía. Establecida hace 8 años en esta capital. Clases de Castellano, Alemán, Inglés, Francés, Italiano y Sueco. Clases nocturnas de 8.30 a 10.30. Prepáranse exámenes, viajes y se hacen traducciones. Más pormenores, diariamente desde las 2 P. M. 27-E

"INSTITUTO SAN MARTIN". — San Martín 67. Teléfono Inglés 213. Kindergarten, preparatorias, humanidades, Internos, mediopupilos, externos. Profesores de Estado. Exámenes válidos en el establecimiento. 3650-26-e

ESCUELA CHAUFFEURS, GARAGE Almagro. En 15 días preparo prácticamente manejo auto Dodge y otras marcas; cuenta con automóvil nuevo y hago clases los días de lluvia. San Diego 482. 18-E

$ 20 MENSUALES, ENSEÑASE: matemáticas, contabilidad, idiomas, taquigrafía, redacción, todos juntos. Instituto Internacional. Huérfanos 1062. Clases día y noche. 3698-18-e

INGLES, FRANCES. — CURSOS rápidos. $ 10 mensuales. Bandera 231. 3583-23-e

ESCRITURA A MAQUINA: POR $ 5 mensuales se abrirá Ud. nuevos horizontes. Acuda a nuestra Academia Yost, donde hay corrección, esmero en la enseñanza, sorteos bimensuales y premios entre nuestros alumnos más constantes y distinguidos. Galería Alessandri 27. 3524-19-e

LICEO MUSICAL SANTA CECILIA, Arturo Prat 253. Profesorado del Conservatorio, teoría, solfeo, armonía, piano, canto, violín y guitarra. Exámenes válidos. 3587-22-e

Academia de Idiomas "The Berlitz School"

Enseñanza rápida, método práctico. Profesorado Inglés y Norte-Americano.

Secciones anexas de Matemáticas, Contabilidades, Taquigrafía. Precios módicos. Facilidades de pago.

Pidan datos: Ahumada 35.

BODEGA HACIENDA ACULEO, Castro 25—Teléfono 998.— Leñas: espino, monte y álamo. Toda clase de frutos del país, especiales para casas de familia. Naranjas exquisitas por docenas y cientos. En Exposición 1012, vende por mayor leñas por cargas, especialmente para hoteles, conventos y panaderías. Pasto 2.o corte en rama.

BODEGA DE LAS HACIENDAS Chacabuco y Huelquen. Independencia 618. Teléfono Inglés 1769. Tiene constantemente en venta forrajes, leñas y carbones de todas clases, Provisiones y frutos del país en general. Existencia permanente y a precios fuera de toda competencia de artículos para almacenes, bodegas, hoteles, restaurants y familias. Todo puesto a domicilio. 2827-19-e

Pensiones

ARRIENDAN PIEZAS CON PENSIÓN, caballeros extranjeros, casa francesa, Claras 774. 3640-18-e

INDEPENDENCIA 1134, PIEZAS con excelente pensión, 4 platos, postre, café, vino, $ 80; de mesa, $ 50. 19-E

MEDICO O ESPECIALISTA. Arriendo departamento dos o tres piezas con luz, agua y teléfono, en San Antonio 830. 19-E

1,000 METROS CERRADOS, CUBIERTO galpones, piezas, arriendo. Esperanza 24. 3691-19-e

ARRIENDASE CASA CENTRAL, Pedregal 12-B. 3637-23-e

$ 1,000 AL CONTADO, RESTO facilidades pago, vendo casitas cuatro piezas, cocina, tratar dueño, Santa Elvira 403 entre Carmen y Tocornal. 3555-18-e

SE VENDE UNA PROPIEDAD, renta mensual $ 180. Martínez de Rozas 2453. 3690-24-e

COMPRO CASA VALOR 40 A 50 mil pesos, pago contado, situación barrio 1.a o 2.a comuna urbanas. Ofertas: Casilla 3267. Santiago. 3639-20-e

SE VENDE UNA ESPLENDIDA casa, con ocho piezas, fuera de servidumbre, dos patios. Precio 27.000. Tratar García Reyes 644. 25-E

COMPRO DENTADURAS Y DIENTES artificiales usados. Eleuterio Ramírez 1054. 3608-19-e

SE VENDE POR VIAJE URGENTE a Europa, instalación para paquetería o almacén, con derecho a arrendar el local. Calle San Diego 232. 3671-18-e

$ 2,500 SE VENDE UN CHASSIS completo de automóvil Darracq, en muy buen estado, muy sólido, especial para transformarlos en autobuss. Verlo y tratar: Avenida Vicuña Mackenna 1180. 3688-19-e

SILLA CON RUEDAS Y LLANTAS de goma para enfermo, compro. Eleuterio Ramírez 1040, de 10 A. M. a 3 P. M. 3692-19-e

VENDESE UNA DOCENA DE SILLAS de comedor en buen estado, forradas en cuero de buena calidad. Santo Domingo 1785. 3702-20-e

FABRICA DE CALZADO Y ALPARGATAS, con instalación y maquinarias, se vende por liquidación sociedad. Nicolás Palacios 1141, Casilla 8005. 3670-21-e

PELUQUERIA, VENDESE MUY barata. Situación central, inmejorable. Numerosa clientela, instalación moderna. Tratar con U. Aguilera, pasaje Balmaceda 3. 3609-19-e

SILLA INGLESA DE MONTAR, correaje hebillado, y de diario, vendo, Maestranza 926. 3638-18-e

RICA SILLA INGLESA IMPORTADA, "Hermés", casi nueva, vendo, Morandé 237. 3641-18-e

BIBLIOTECA INTERNACIONAL de Obras Famosas, lomo cuero, perfecto estado y completa, se vende, casilla 622. — G. G. 18-e

TECHO AMERICAIO ACANALADO, $ 3.00 plancha. Aróstegui Yaneti. Santiago. Manuel Rodríguez 854. 3040-27-e

Varios

SE NECESITA SOCIO CAPITALISTA para dar impulso negocio. Dirigirse Casilla 3775. 18-e

TRADUCCIONES DEL ALEMAN al español, de obras científicas, especialmente de medicina, se hacen correctas y por precio módico. A. L. Casilla 2323. 3687-19-e

ALCALDIA MUNICIPAL DE SANTIAGO. — Asamblea de Contribuyentes. — Santiago, a 11 de Mayo de 1918. — He acordado y decreto: Visto lo dispuesto en los artículos 88, 89, 90, 91 y 93 de la Ley de Municipalidades vigente, inclúyase entre los asuntos de que debe tratar la Asamblea de Contribuyentes en las sesiones del mes de Mayo, el acuerdo municipal N.o 87, de 2 del actual, que concede a don Emilio Lailhacar el uso y goce de los terrenos del Matadero público, para instalar un frigorífico modelo, bajo las condiciones que en dicho acuerdo se expresan. Anótese, comuníquese, publíquese y dése cuenta a la I. Municipalidad. — Rogelio Ugarte. —A. Mena L., secretario. 18-e

MUNICIPALIDAD DE SANTIAGO.— Instalación de alumbrado.— De orden de la Alcaldía se piden propuestas públicas para la instalación de alumbrado eléctrico en la calle de Herrera entre las Avenidas de Yungay y Errázuriz, con arreglo a las bases que pueden ser consultadas en la Dirección de Obras Municipales. Se abrirán el Viernes 31 del presente a las 4.30 P. M., en la Sala de la Alcaldía. Santiago, 14 de Mayo de 1916.— El Tesorero Municipal. 2819-29-e

DIRECCION GENERAL DE Obras Públicas. — Propuestas. — Pídense propuestas públicas para la terminación del Ferrocarril de Iquique a Pintados.

Bases y antecedentes pueden consultarse en la Inspección General de Ferrocarriles.

Las propuestas de abrirán en la Dirección General el 4 de Junio a las 3 P. M. — Santiago, Abril 1.o de 1918. -- El Secretario General. 2811-4-f

DEPARTAMENTO ADMINISTRATIVO Militar.— Ministerio de Guerra.— Pídense propuestas públicas para la construcción de un almacén de forraje en el cuartel de los Regimientos Maturana, en Santiago, y Chorrillos en Talca. Las propuestas se abrirán el día 18 del presente a las 3 P. M., en la oficina del Jefe del Departamento Administrativo. Bases y antecedentes, en la "Sección Construcciones del mismo Departamento. —El Jefe del Departamento Administrativo.— 2784-18-e

MUNICIPALIDAD DE SANTIAGO. — Materiales para pavimentación. — De orden de la Alcaldía, se piden propuestas públicas para proveer de adoquines, piedra y arena a la Dirección de Obras Municipales, en conformidad a las bases, que pueden consultarse en dicha oficina y en esta Tesorería. Las propuestas se abrirán en la Sala de la Alcaldía el 17 del presente, a las 4 P. M. — Santiago, 2 de Mayo de 1918. — El tesorero municipal. 2763-19-e

Judiciales

REMATE VOLUNTARIO. — EL 3 de Junio próximo a las 3 y media de la tarde, en el Tercer Juzgado Civil de este departamento, se rematará la propiedad número 835 de la calle de Franklin de esta ciudad, perteneciente a la sucesión de doña Rosa Amelia Riquelme Arenas. Mínimum $ 16,000 pagaderos mitad al contado y mitad a seis meses, con el 8o|o de interés y quedando la propiedad hipotecada para responder al precio insoluto. Bases y antecedentes, estudio del Abogado don Agustín Correa Avila, Bandera 537, y Secretaría del Tercer Juzgado Civil, Expediente Rosa Amelia Riquelme, autorización para enagenar. —Mayo, 15 de 1918.—El Secretario. 2836-20-e

FACCION DE INVENTARIOS.—DE orden del señor Juez Letrado don Moisés Lazo de la Vega, el 31 del corriente, a las cuatro de la tarde, procederé en mi oficina, Secretaría del Tercer Juzgado Civil, a la facción de inventario de la sucesión de doña Rosa Amelia Riquelme Arenas.— **Eudoro Guzmán**, secretario. 2837-27-e

CONCURSO ALBERTO VALDES.— El 16 de Mayo corriente, tuvo lugar la segunda junta de acreedores con asistencia de los que suscriben el acta respectiva. Se verificaron los siguientes créditos: 1.o La Sociedad Hoyos de la Vega y Compañía, por cuatro mil cuatrocientos ochenta y siete pesos sesenta y cuatro centavos. 2.o La Sociedad Franco Americana, por seiscientos noventa y ocho pesos oro, cincuenta y tres centavos oro, y tres mil seiscientos pesos veinticinco centavos papel. 3.o Pompeyo Argenti, por seiscientos ochenta y tres pesos cincuenta centavos. Se juró la efectividad de los créditos. En escrito presentado por el Síndico pidiendo se declarara desierto el recurso de apelación deducido a fs. 14 del cuaderno de concurso, el Juzgado proveyó: "Santiago, 17 de Mayo de 1918.— Como se pide.— **R. Dueñas.— Alfonso**". — **José A. Alfonso**, secretario. 3726-19-e

NOTIFICACION. — POR DECRE del señor Juez Letrado del 5.o zado Civil, fecha treinta de último se ha ordenado notificar avisos durante tres días en el rio "La Nación", sin perjuicio del rrespondiente en el "Diario Ofi a los herederos de doña Strond v. de Frostel el decreto caído en una solicitud presentada el apoderado de la Compañía Riqueza de Chuquicamata en la pide el desarchivo del expediente dicha Compañía inició en este do contra la sucesión de don E. Frostel sobre cobro de pesos cho decreto es como sigue: "San go, Marzo 21 de 1918.—Como se con citación.—F. Rodríguez R. varrubias, secretario.". Además solicitó y accedió por el decreto cionado que se pusiera al estado juicio en conocimiento de la sucesión, cuyo estado es el sigui Por solicitud de la Compañía 24 del cuaderno principal se rebeldía en lo principal, por no contestado la demanda, y por un sí se pidió se hiciera efectivo apercibimiento solicitado en la manda para que los demanda constituyeran procurador común decreto fecha 25 de Septiembre 1916, se dió por acusada la rebel y se ordenó a las partes prese minutas y nóminas correspondi en el plazo legal. Al otrosí no lugar. En el cuaderno de med precautorias se solicitó prohibi de celebrar actos o contratos 6,000 acciones que poseía don E. Frostel, de la Compañía Sali ra Bismark y 40 de la Comun Agua Potable de Santa Bárbara, han pasado al dominio de los deros demandados. El Juzgado decreto fecha 1.o de Julio de accedió a la petición, y dicho dec fué notificado en Valparaíso Santiago I. Sanelli quien, expresó tomaría nota de la prohibición. secretario.

NOTIFICACION.— DON ROBER Geisetzer, rentista, Catedral 1257, ha presentado al 5.o Juzgado, diendo se notifique a los señores Canales, Anatolio Muñoz y Primitiva Figueroa de V., para dentro de diez días le paguen mil, intereses y costas que le a dan los sitios 21-A, 22-A y 23-A que son poseedores en la Pobla San Enrique, en Barrancas, igual plazo los abandonen. El proveyó: Santiago, Abril 11 de —Como se pide, número 23,662.—Fi lidor Rodríguez.—Covarrubias.—Habiéndose pedido notificación por avisos, se proveyó: Santiago, 14 de Mayo de 1918.—Como se pide, debien los avisos repetirse por tres ve en los diarios "La Nación" y "La Unión", sin perjuicio del aviso rrespondiente en "El Diario Ofic —Filidor Rodríguez.— Covarrubi secretario. 3678-1

INVENTARIO.—EL 18 DE LOS COrrientes a las 10 A. M., en la ca No. 2366 de la Avenida Independ cia practicaré el inventario de bienes de la sucesión de don Fr cisco Berguño.—S. Arce Lazo, rece tor. 3679-1

INVENTARIO. — POR DECRETO del señor Juez del 4.o Juzgado Ci se ha ordenado hacer inventario lemne de los bienes de los meno don Gabriel, don Guillermo, don mundo y doña Carmen Rencoret zanilla. Se cita a los interesados la facción de dicho inventario se verificará el 31 del presente, a 3 1|2 P. M. en mi oficina de los bunales.—Santiago, 17 de Mayo 1918.—Adolfo Page, receptor.

EXTRACTO. — POR ESCRITURA otorgada con esta fecha ante mí José Vicente Fabres, notario público de este departamento, los señores Alfredo Ferran y Daric Farren, comerciantes de este domicilio, han formado una sociedad comercial colectiva para girar en esta plaza en el ramo de compra y venta de mercaderías, representaciones y comisiones, bajo la razón social de "Farren y Ferran", que podrán usar ambos socios indistintamente, pero los giros en la cuenta bancaria deberán llevar la firma de los dos. La administración de la sociedad correrá a cargo de los dos socios. El capital social es de seis mil pesos, aportados: tres mil pesos por el señor Ferran, en dinero efectivo, y tres mil pesos por el señor Farren, en mercaderías. El término de la sociedad es de cinco años, a contar desde el veintisiete de Marzo del presente año.— Santiago, veinticinco de Abril de mil novecientos dieciocho.—J. V. Fabres, notario. 2810-1

INVENTARIO SOLEMNE.—SANTIAgo, seis de Mayo de mil novecientos dieciocho.—Cítase a la facción inventario solemne de los bienes dados al fallecimiento de doña Astaburuaga de Toro, que se efectuará por el Notario infrascrito el veinte del presente a las nueve y media de la mañana en la casa Huérfanos número 722.—M. Gaete Fabres, de, Notario. 20-E

GRAN EMRPESA DE MUDANZAS
"LA BARCELONA"
DE JAIME BALLESTER
Morandé 792 :: Teléfono Inglés 551 :: Casilla 373

MUDANZAS URBANAS Y A PROVINCIA
EN COMBINACION CON LOS FERROCARRILES
PUNTUALIDAD Y ESMERO

FOLLETIN (40)

LAS SIETE PERLAS

NOVELA CINEMATOGRAFICA EN 15 EPISODIOS

Versión escrita de Augusto Pope

El collar de las siete perlas

CAPITULO XV

El golpe final

I

A la hora convenida, vino el cónsul turco a buscar a los jóvenes, a Kisnet para ir a retirar las seis perlas del Banco. Todos estaban alegres, pues esperaban que el Sultán, en vista de la intersección del cónsul y del guardián de Ilma, accedería a prorrogar el plazo.

—No tema Ud. señorita. No es nuestro amo tan feroz como lo pintan. Los occidentales, con sus costumbres tan diversas de las nuestras, han exagerado muchísimo a este respecto.

—Ojalá no se engañe Ud. Sería para mí la muerte el tener que encerrar mis días en un harem.

—Por lo demás, señor cónsul, yo no me quedaría tranquilo con que me arrebataran mi único bien, arguyó Harry. Ilma me ama a mí y no puede ser de otro, por más sultán que sea y por más poder que tenga. Dígale Ud. que se expone a las más tremendas cosas si persiste en sacrificar a Ilma y me obliga a mí a ir a la fea Constantinopla.

El cónsul no pudo menos de reírse de la salida de Harry.

—¡Cálmese, amigo! Estoy seguro que no habrá necesidad de hacer revolución ni de derrocar al Sultán para que Ud. se case con su amada.

Así conversando llegaron al Banco. Si extrañados se quedaron de no encontrar a nadie en la administración de las cajas de seguridad, muchísimos más sorprendidos fueron cuando casi se estrellan con Perry que venía saliendo.

—¡Ah, el canalla! dijo Harry. ¡Qué no se escape!

El bandido vió muy bien que no le iban a ser posible franquear la barrera formada por las cuatro personas. Por esto, huyó hacia el interior de la bóveda.

—Ya está encerrado en la trampa dijo Kisnet.

Más, no era así, desgraciadamente. Perry, antes de entrar, se había colocado su máscara contra gases asfixiantes y esperaba tranquilamente en un rincón de la bóveda. Sus perseguidores, sin adivinar ni remotamente el peligro, se lanzaron al interior. Como los demás que yacían tendidos en el suelo, ellos también fueron atacados por el veneno. Apenas alcanzaron a salir al lado afuera y cayeron pesadamente.

Este momento fué aprovechado por Perry para saltar por sobre los cuerpos inanimados y tratar de ganar la salida de las cajas. Pero otra dificultad se le presentó. Un alto empleado del Banco, cansado de llamar por timbres y citófonos a la sección de seguridad, había venido con un mozo a averiguar la causa del silencio. Al ver los cuerpos tendidos y a un hombre que trataba de escapar, gritó:

—¡Alto ahí! ¿Qué significa ésto?

—Pues señor, yo no lo sé, contestó el bandido. He venido a depositar algunos valores en mi caja de seguridad y me he encontrado con este cuadro horroroso. Precisamente ahora iba a dar cuenta arriba. Parece que esta sección ha sido víctima de un atentado. Pase Ud., señor, a la bóveda y verá los destrozos que hay.

Pero el empleado del Banco estaba sospechoso.

—Antes de todo, hay que llamar la policía. No se mueva Ud. de aquí.

—Con mucho gusto.

En cuanto el investigador se hubo descuidado un momento, Perry de un salto lo derribó, atropelló también al mozo y logró ganar la salida del Banco. En la puerta estaba la policía de guardia y, para no llamar su atención, salió con la calma de un cliente cualquiera.

La alarma había sido dada en el Banco y diez personas salieron en su persecución. El bandido había ganado cierta ventaja y para aumentarla, subió a un auto y dió orden de marchar a velocidad máxima. Pronto comprendió, sin embrago que le era peligroso continuar en un coche numerado y de alquiler, pues no le sería muy difícil a los automóviles de la policía el alcanzarlo. Sin que el chauffeur se diera cuenta, abrió la portezuela y se dejó caer en cuanto dieron la vuelta a una esquina, subiendo inmediatamente a un omnibus automóvil a Coney Island, que pasaba en esos momentos.

No podía haber ejecutado más a tiempo esta maniobra. Los perseguidores habían logrado conocer el auto que había tomado el fugitivo y lo habían detenido pocas cuadras más lejos.

Era este auto la única pista que tenía la policía, y a nadie se le habría ocurrido buscar al malhechor entre los pacíficos burgueses que se dirigían a Coney Island, la isla de las locuras, a divertirse como muchachos.

Mientras parte del personal del Banco perseguía a Perry, otros habían acudido a prestar auxilio a las víctimas. El cuidador de las cajas y los que habían caído dentro de la bóveda misma, habían perecido. Ilma y sus acompañantes, que habían llegado hacía poco y que alcanzaron a salir algunos pasos, fueron vueltos en sí después de algunos enérgicos remedios.

—¿Conocen Uds. al autor del atentado? preguntó el oficial de guardia cuando pudieron ya hablar.

—Sí, señor contestó Ilma. Es Perry Mason.

—¡Ah! Ya tiene este individuo una cuenta pendiente con la justicia. Se le busca por todas partes como autor del asesinato de su hermano.

—Ese es precisamente. Nosotros lo hemos llegado a conocer muy bien por los innumerables atentados que de su parte hemos sido víctimas.

—Entonces, sería muy conveniente que Uds. ayudaran a la labor de la policía. ¿Por qué no nos acompañan a la Central?

—Con muchísimo gusto.

II

El Sultán llevaba con tanta exactitud como Kisnet la cuenta de los días que faltaban para el plazo en que Ilma debía regresar a Constantinopla. Ese día, en que la joven debía abandonar New York para dirigirse a Turquía, en caso que no hubiera encontrado las siete perlas, estaba más nervioso que nunca.

—¿Por qué no me habrá cablegrafiado Perry Mason? se preguntaba. ¿Será posible que una niña haya logrado vencer al más astuto y audaz de los ladrones? ¡No, no es posible! Ilma tendrá que ser mía.

Sin embargo, el incomprensible silencio de Perry, no dejaba de intrigarle. Repentinamente se puso lívido. Se había acordado de una consulta que le había hecho Kisnet algún tiempo atrás, preguntándole si Perry estaba autorizado para atentar contra la vida de Ilma.

—¿Habrá ese bandido asesinado a Ilma? No lo perdonaría jamás. Aún cuando tuviera que mandar un regimiento disfrazado a América, lo enviaría para tomar venganza del que me ha matado mi dulce amor.

Recostado en su diván, aspirando el perfumado humo de su pipa, conseguía tranquilizarse algunos momentos. Serraba entonces los ojos y se hacía la ilusión de que Ilma había llegado ante él rendida y sumisa, radiante de belleza y de joyas, a ofrecerle su amor incomparable a cambio de la vida de su padre.

El Gran Visir interrumpió uno de estos hermosos sueños.

—Un cablegrama del cónsul en New York, Majestad.

El soberano se incorporó rápidamente.

—¿Qué dice?

—Comunica que Ilma tiene en su poder seis perlas y que pide una prórroga del plazo que vencía hoy, para encontrar la séptima.

—¡Jamás! Contesta inmediatamente que si a las 12 de la noche Ilma no ha entregado las siete perlas, se haga cargo de ella y cablegrafíe inmediatamente a ésta. En caso que mañana al anochecer no tenga detalles de que mis órdenes no han sido cumplidas, Mustafá Bey debe ser decapitado.

—Vuestras órdenes serán cumplidas, Majestad.

III

Perry Mason se deslizó al interior de Coney Island en medio de la muchedumbre que frecuenta el más original y grandioso lugar de diversiones del mundo. Coney Island es la isla de las locuras, de cuyas originalidades nuestros lectores deben haber oído hablar.

En esta isla encantada tienen cabida todos los juegos que el ingenio yankee ha podido inventar para pasatiempos de chicos y grandes. Hay en él enormes carrouseles, laberintos, y montañas rusas, mares de latón con olas y buques, teatros excéntricos, tiro al blanco, rompecabezas, circos, cines, trenes de miniaturas y miles de juegos de los cuales nosotros no podemos tener idea, en nuestro serio país.

A Coney Island no van solamente los niños. Miles de personas de toda condición social invaden cada día el inmenso local, sin que nadie se burle porque un grave profesor o un sesudo senador se metan a sentir impresiones en una "caída de la muerte" o en un bote brujo.

Perry, en su fuga, se introdujo en una de las más frecuentadas secciones de Coney Island: "Eden Museum". En este salón estaban reproducidos, por medio de maniquíes de extraño parecido, todos los sucesos que por un motivo u otro habían logrado apasionar la opinión pública.